盛京時報
綜合版
光緒卅二年（明治卅九年）創刊

論說

滿日華三國共同宣言周年紀念（顥）

去年今日。滿日華三國在南京發表共同宣言。可以說是在東洋史上劃出一個新的出發點來。因爲在這個共同宣言沒有簽訂發表以前。東洋諸國。不但勞如散沙。甚且自相擾害。以致無色人種的勢力乘虛而入。肆行他們的侵凌。煽惑。操縱。壓迫。種種陰險毒辣手段。既然用共產邪說來鼓動我們的內亂。還要用輸血工作來助長容共者的抗戰力。更且用經濟手腕來驅迫我們整個東洋民族的生活。在他們的用意。無非是把我們逐到萬劫不復地步。好完成他們殖民東洋的野心。友邦日本不愧是一個先覺者。一方面用武力去排除共匪和容共者。一方面更喚起東洋諸國的一致團結。建設東亞新秩序。好去抵禦無色人種的侵凌。煽惑。操縱。壓迫。所以在去年今日締結日華國交調整新約同時。更成立了滿日華三國共同宣言。這個共同宣言。正是建設東亞新秩序的母體。現在雖然僅有一年的短過程。但是在這個短過程中。已然得到莫大的效果。同時。無色人種的侵凌和壓迫。也對我們加倍襲來。古人所說。「殷憂啓聖」。「多難興邦」。「砥礪廉隅。愈堅且銳」。都是極有道理的。故此現在的非常時局愈深刻。愈是促進我們東洋民族一致團結的好機會。

這次防共協定續訂五年。中華民國國民政府毅然加入。便是由共同宣言所促成的。從此以後。我們滿日華三國國民。要把共同宣言和防共協定的精神意義。合併在一起。努力團結。邁進。不達到完成東亞新秩序建設成功不止。不達到把共產和容共者的勢力完全殲滅也不止。我們不要再把滿日華三國的畛域分得那們太清楚。要以整個東亞民族的立場。同心協力。共禦外侮。如同最近的日美問題。在滿華兩國一般國民。多有認爲是日本本身的事。與滿華沒有直接關係的。這便是絕大錯誤。因爲美國所聯成的對日包圍陣形。並不是單獨脅威日本。乃是整個的脅威東亞。美國的脅威手段。以經濟壓迫作主要目的。結果。日本感受到這種壓迫。滿華兩國也同樣感受到這種壓迫。這是人人所能體驗出來的。所以說美國脅威日本。就是脅威滿日華。現在日美交涉。已然到了最後的階段。將來結局如何。與我們整個的東亞。關係至深且鉅。滿華兩國。應當拿出全副的精神。作爲日本的後盾。要知道日滿華三國的運命。是共存共榮不可分離的。現在不但要聯成一體。還要具有一種堅強的共同信念。擁護東條首相的太平洋三原則。始終一貫主張。決不讓步。相信滿日華三國的力量合到一起。一定能克服時艱。

我們還要有一種覺悟。就是日美問題和德蘇問題是有連帶關係的。因爲此時的蘇聯。被德軍所壓迫。窮於應付。已然是把全身都倚靠在美國的懷抱裡。他接受了美國十億圓的借款。雖然表面上無條件。骨子裡自然要受債權人的支配。設若日美問題不幸而趨於惡化時。蘇聯便了美國的鏡。一定要被美國利用。可是和蘇聯接壤的。乃是滿華兩國。所以在日本對美交涉的時期中。滿華兩國。要由以對蘇嚴重監視的態度。分工合作。互相聲援。絕不使要想侵凌壓迫我們整個東亞的無色人種們。有隙可乘。果然能夠這樣作下去。預想到得明年滿日華三國共同宣言二周年紀念日。差不多便是建設東亞新秩序成功的時候了。

滿鐵鐵道總局指定
愛路丹
懷中良藥

國人須堅持克服時難決心
掃除禍根重建東亞
張國務總理特發表聲明

滿日華簽訂條約一週年

茲當滿華日三國共同宣言一周年之際、張國務總理、特發表聲明如下、

茲當舉世脫離不合理之舊態、而趨向建設新秩序之時、滿日華三國、首先確立東亞恆久之和平、以資供獻於世界、於此崇高理想之下、永矢相依、向世界宣揚東亞民族大同團結之旨、可謂歷史上重大宣言、本日乃該宣言之一週年紀念日、回憶滿日華三國、自締盟以來、關係日趨密切、極力發揮其善鄰友好、互助聯環之本色、同心戮力邁向東亞共榮圈確立之一途、本人不勝欣快之至、際此佳辰、回顧既往、感慨良深、然觀近樞軸國側之勢力斷然優勢、而他方反樞軸國之策動、亦漸次露骨、東亞之時局、因之則極度緊張、彼等更驅使業已失掉抗戰力及民望之重慶政權、走向抗日之一途、以謀東亞民族之消耗自滅、使善鄰之黎庶、墮落於水深火熱之中而毫不爲然、彼等既立於危急存亡之關頭、倘妄想過去之迷夢、愚弄東亞民族之共榮自興之策、故我等非驅除此等禍根、東亞之永久和平、難以實現、故東亞民族、須大同團結、建設東亞民族之東亞、乃急不容緩之事、世界防共五個年延長之協定、業得成立、吾等須充分認識刻下時局之重大、堅持克服時艱之決心、與日華兩國同心提攜、以貫徹大東亞建設之共同目的、實所切望、（圖張國務總理大臣）

向日華首要分別拍致祝電

滿華日三國共同宣言一周年之佳辰、張國務總理大臣、分向中國汪行政院長、日本東條首相、東鄉外相、拍去祝電、茲錄其原文如左、

須實現宣言眞精神
以三國民互解爲基
臧參議府議長發表談話

際茲滿日華三國共同宣言一周年、當時爲滿洲國全權代表完成簽字重任之參議府議長臧式毅氏、談話如左、

滿日華三國宣言、乃係本據善鄰友好、共同防衛、經濟提攜三大原則而成立者、三國互相發揮彼此之特殊性、堅固提攜、邁向東亞新秩序之建設、其崇高之精神、實由此宣言而顯現矣、現在此種精神、更發展爲完成大東亞共榮圈之決意、同時以世界恆久和平爲目的之世界新秩序建設、亦因此而發端矣、是以此宣言、實爲歷史上之重要宣言、當時吾人所最期待者、乃共同宣言之精神、將如何使其不止於形式而能顯現於事實上、以及三國之爲政者、將如何使其發揮效力之問題耳、但邇來世界各國中、有共鳴者、接踵出現、此實爲當事者所深感銘者、然而前途尙屬遼遠、在目的達成途上、更不知有何種重大障礙、是以今後日滿華三國更應確然一體、協力邁進使、此精神完全實現、乃屬必要之事、至於此種精神之具體實現、仍須以三國民之互相諒解爲基礎、是以吾等更應本照共同宣言之精神、愈加努力爲要、

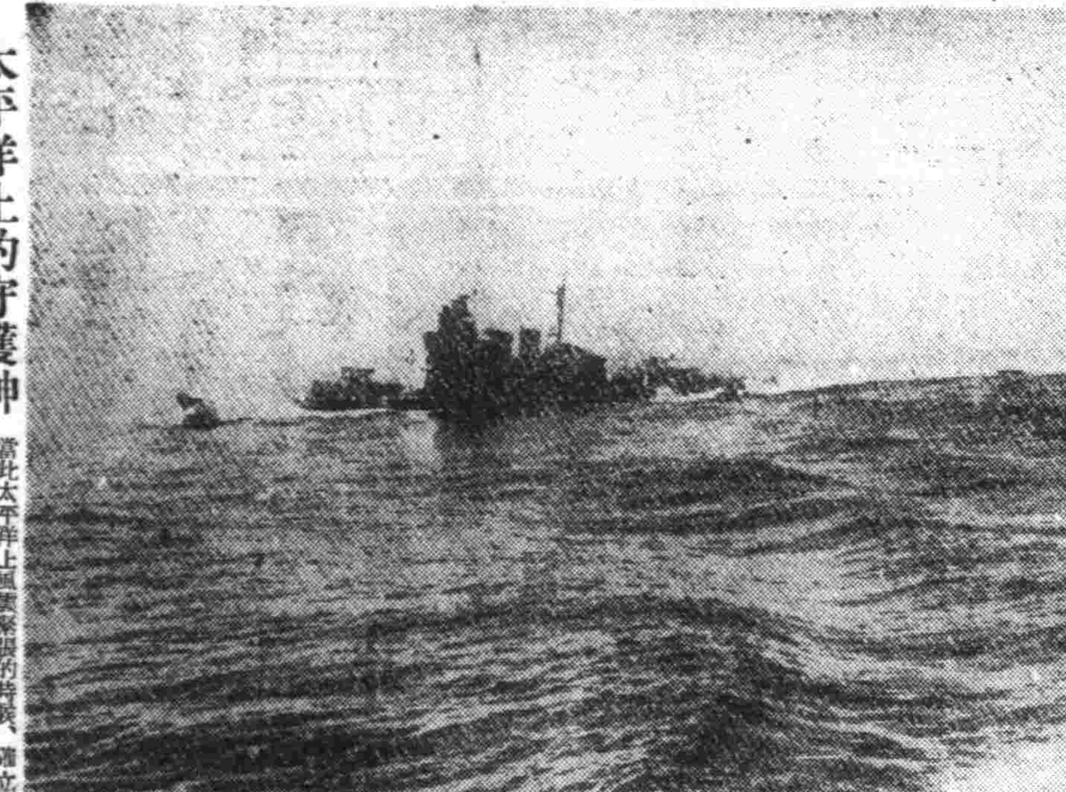

太平洋上的守護神

當此太平洋上風雲緊張的時候、確立東亞和平海上重鎮的日本海軍、當是一億三千萬人民精神倚託之所在、本圖中的艦艇、是友邦日本睥睨英美戰船的最新式艦！就憑那衝風破浪的雄姿、已足見其能威鎮大洋而有餘我們該信賴吧、太平洋上有它、才能使這片水名符其實的太平啊！

一意供獻東亞和平
汪聲明貫徹反共建國主張

【南京二十九日電】國民政府主席汪精衛氏、當日華條約調印一周年、於二十九日發表如次聲明、昂揚條約之意義及精神、並宣明國府今後之目標於中外、

去年今日、有基本關係條約之締結、實在中日兩國關係上、開一新紀元、蓋兩國在過去之紛爭、無共通之理想與目的也、然於今之條約、明白規定、以其本來之特質爲基礎、建設東亞新秩序、互爲善鄰、確立東亞永久的和平、更以此爲核心、期對世界全體和平有貢獻、在條約之第一條第一項、明白規定、由積極的方面、互相尊重主權及領土、在政治、文化、經濟等各方面、講互相敦睦之道、在同一項規定、在消極的方面、互相禁絕、破壞兩國間友好之措置、共通目的之具體的表現、於此可見、更在第三條中、有關於文化的協力、軍事之共同目標、經濟之互相提攜的規定、又在第七條、規定日本國政府撤廢其在中華民國享有之治外法權、返還租界、此乃中國多年宿望之完成現代國家的必要條件、近衛聲明、於此實踐、本條約之精神、在假一時之軍事的利益、於不再重起紛爭之遠大理想下、以道義爲基礎、而謀確立兩國共存共榮之百年大計者、今後兩國可向共通之理想及目的奮鬥、此乃兩國同時反省努力之結果、條約締結已來、已經一年、重慶之迷夢依然未醒仍企圖第三國之勢力阻止東亞大計之實現、此實不勝痛心者然我等確信、全面和平、首須自局部開始、而歸一切方法、促重慶覺醒、一方面在國民政府力所能及之地域、着手治安之確立、人民之經濟生活改善等、確立和平基礎、第已顯和平規律、以此逐次、於全國、果我等之方向不誤、繼續努力確信全面的和平、必能於最短期間內實現、全面和平之實現、可將戰爭狀態、及因之而發生之新事態、完全解消、國民政府、一心一意企圖對以德義爲基礎之東亞新秩序、有所供獻、又國民政府、於去年今日發表中日滿共同宣言、本年七月、德意諸國相繼承認國民政府、國民政府最近亦應日德意三國之要請、參加防共協定、此約之締、不僅將赤化根源、永遠由東亞排除、更貫徹世界的和平反共建國主張、爲完成三民主義之中華民國的建設、遂最大之努力也、全國人民、須以與我等共艱苦之精神、奮起邁進、此余切望不已者、

廉大使聲明
闡述兩國友好

安東亞各民族并起歡慶祝滿日華三國共同宣言一周年紀念日、廉中華民國大使、特發表聲明如左、

今天乃中日滿三國共同宣言一週年之期、可謂在東亞歷史上所未有過的一個意義極深的紀念日、亦可說就是建設東亞新秩序的奠基日、本使躬逢佳辰同申慶祝、實屬榮幸之至、

回顧自我汪主席揭起了和平反共建國之大纛領導國民政府、於去年三月卅日、還都南京之後、即與友邦日本、根據近衛聲明、並主席艷電、於七月卅日、與日本大使阿部大將、簽訂了中日基本關係條約、同時並會同了滿洲國特派使節臧參議府議長、簽定了中日滿三國共同宣言、由此以中日滿三國爲中心、在東亞永久不變之樞軸集團乃得確立、我主席爲求上述條約之實踐起見、遂於本年六月十三日東渡訪日與日本政府要人爲開誠布公之懇談、得到異常圓滿之結果、並於同月廿三日、與當時內閣首班近衛公爵、又有披肝瀝膽的共同聲明、這個聲明、直可說是中華民族與日本民族、共向同一目標攜手邁進之一種山盟海誓、對中日合作的前途、顯示了極大的誠意、所以不僅對我國渴望和平的全國民衆、予以深切的好感、即向來對中日合作抱持懷疑猶豫之態度者、至此亦瞭然於中日提攜、爲復興中國、奠定東亞、貢獻世界和平之歷史的使命、同時對於世界各國、尤予以莫大之衝動、俾知在東亞、已有以中日滿三國爲中心之集團、很堅毅的結合起來、與在歐洲以德意爲中心之樞軸同盟、遙相呼應、以共同從事於建設世界新秩序、所以本年七月一日、遂有德意兩國之承認國民政府、接着又有西班牙等七國的相繼承認、使我國民政府在國際間之地位、日益崇高而鞏固、此固由於日本爲欲中國分擔建設東亞新秩序之任務不吝斡旋之所致、亦即我中國推心置腹、毫不懷疑的、願與日本努力參加建設東亞新秩序、而致力世界和平的積極工作之反映、本月十五日、日本國會開第七十七次臨時議會、東條首相及東鄉外相之施政演說中、對於我中華民國之增進友好、對於國民政府之協力強化、特再闡明其不變之決意、此在本使之所深爲感謝者、本月九日、我國國民黨召開第六屆中央執行委員會第四次全體會議、我主席又再三聲明、根據中日基本關係條約、及中日滿三國共同宣言、以完成外求和平、內求統一之使命、凡此皆足爲我東亞三樞軸國緊密連繫、日益鞏固之左證、而可告慰友邦滿洲四千萬國民者、

至我中華民國、對滿洲國、在共同宣言公布以後、我國民政府、於去年十二月二十日、先派前外交部長徐良特使來滿報聘、隨即交換常駐使節、呂大使南京着任以後、本使亦於本年二月下旬來駐新京、承各方推誠相與、熱心援助、故雖僅短短的八九個月之間、已深切認識滿洲國、無論在政治經濟文化治安各方面、都有飛躍的進步、尤其在國際風雲緊迫之現在、爲適應臨戰體制、設立防衛委員會、促進第二次五年計劃、完成高度國防國家、餘如物資資源之開發統制、人民生活之安定調節、無不着着強化、步步進展、特別是舉國一致的民族協和精神之激昂發揚、尤堪欽佩、

我主席說「今年是條約履行年」、按三國共同宣言第三條、亦有速行締結協定之語、我想中滿兩國間、實有根據宣言之旨趣、而締結條約、將一切關係、更使其具體化之必要、本月間、所有滿洲在華各地駐在機關、已改稱總領事館、或領事館、我國亦將於明年增設駐滿各領館、是可謂爲邁向締結條約之先聲、自下吾人所感爲最緊要者、即如何更進一步、使兩國民衆、徹底理解兩國間友好精神、而增加的使其日益增進緊密、並隨時隨事、予吾人以協力、俾在公務上、得收事半功倍之效果、而順利的遂行其使命、是則本使所翹首祝禱者也、

對應時局提高工作
樹青少年運動計畫
以三年爲期配成各年重點

協和會青少年團中央統監部、對應國際政局之緊迫化、以青少年組織工作之重要性、再度提高、故於今年起始、作成青少年運動之三年計畫原案、以一年爲第一期、企圖完了青少年運動之基礎工作、三年計畫內指定各年運動之重點、故於第一年度、謀充實其指導機構組織、第二年度、謀先擴充團之組織、第三年度、強化擴充團之以團活動爲重點云、

日鈴木中將就新民會幹部

【北京廿八日電】當前新民會副會長安藤紀三之中將轉勤爲實贊會副總裁後、新爲新民會最高幹部之鈴木美通中將、已於廿八日午後一時十五分、經多數官民歡迎來京、下車後即解旅裝於北京飯店、至於該中將之職名、近將決定云、

石坂文書科長入日商工省
現已發表辭令

【東京廿九日電】廿九日商工辭令、

滿洲國經濟部文書科長　石坂弘
任商工書記官　石坂五郎
命爲企畫局總務課長、
興亞院書記官（華中連絡部）　加藤澄敏
任燃料局事務官
命爲燃料局第二部利用課長
滿洲國經濟部防疫科長　高津彥次
任燃料局事務官
命爲燃料局第一部油政課長
依願免本官　松田鐵夫
商工事務官
（轉出爲滿洲國經濟部資明科長）

蒙疆發表聲明

【張家口二十九日電】當滿日華三國條約締結一周年紀念日、蒙古聯合自治政府當局發表如下、

使東亞諸族爲一體、確立東亞共榮圈、則亞細亞民族永遠之幸福必可致也、此乃絕對唯一之方策也、由此觀之、滿日華三國締盟成立之意義、極爲榮遠、故當此締盟一周年紀念日、本政府對此締盟衷心表示慶祝之意、並宣誓努力蒙疆發展、

△致中華民國汪行政院長閣下

勛鑒、本月三十日、欣逢滿華日三國共同宣言周年紀念良辰、回憶去歲三國共同宣言、分擔建設以道義爲基礎之新秩序於東亞、俾成東亞永久之和平、一年以還、三國之關係、愈增緊密、東亞之建設、尤見發展、凡我三國人民、罔不同聲稱慶、今後尤希與友邦日本帝國、繼續努力、共同邁進、以期達成東亞共榮最高之目的、無任企盼之至、專具祝電、用伸賀忱、並祈勛綏、

△致日本東條首相閣下

本月三十日、欣逢滿華日三國共同宣言周年紀念良辰、回憶一年以還、根據此共同宣言之根本精神、三國邦交、愈臻緊密、凡我國人民、實堪同慶、今後誓當協同貴國、努力邁進、共襄聖業、以期達成東亞共榮最高之目的、俾有所貢獻東亞永久和平、不勝企盼之至、專具祝電、用伸賀忱、並祈勛綏、

△致日本東鄉外相閣下

將東亞民族大同團結之締盟、宣明於世界之滿華日共同宣言發布、恰已周年、迎此佳期、憶其光輝成果、不勝同慶之至、茲對貴國所常不渝之仗義與指導、謹表深甚之感謝、並祈貴皇國國運愈進隆昌、

互換使節結成紐帶
國交日趨熾昌
滿華締交開始一年之回顧

在新生中華民國之首都南京、堂堂向世界發出滿日華三國共同宣言後、倏忽已一週年、

滿日華共同宣言、乃係尊重三國應有之特質、而確立善鄰友好之協力、共同防共、經濟提攜等大方針、以增進東亞諸民族之安寧與福祉、此即爲滿日華三國所嚴肅宣誓之「大東亞憲章」也、而此又爲大東亞共榮圈建設之根幹、規定完成此任務之滿日華三國基礎的關係之「三京樞軸」的締盟、係今已排除英美等國對日敵性國家群之一切妨害策動、滿日華三國、毅然向大東亞共榮圈確立之共同理想與成之途邁進、於茲三國共同宣言後一週年紀念日之際、其意義實甚深遠也、

其中尤以因此宣言、而樹立正式國交之滿洲國與中華民國、在此一個年間之友好增進、更顯堪注目也、

從來之滿華關係、在昭和六年滿洲事變後、滿洲國建國以來、蔣介石一派之國府、即加否認、故意破壞兩國之友好關係、而今次以中國之對立關係、而造出不幸事態爲契機、因蔣政權遁逃於重慶、繼以汪精衛氏等組織正國民黨、國民政府還都南京、同時且因新生國民政府之一大英斷、於是中國共鳴、互相確認其獨立、而以此滿日華共同宣言爲契機、滿華兩國、遂正式樹立國交矣、於是在此東亞天地多年出沒之一點暗影、已歸去、而招來光輝嚴正之世紀的黎明、而互相交換滿華國之大使、以互謀強化政治上、經濟上文化上之紐帶、

於茲吾人再回顧滿華修好之一年、去歲康德七年十一月七日、有外務局長韋煥章氏赴寧、與當時之外交部次長徐良氏之間、作成三國共同宣言文、是月三十日滿洲國全權委員參議府議長臧式毅氏、則與日本側全權委員阿部信行大使、中國側全權委員行政院長汪精衛氏等要人、完成滿日華三國宣言之歷史的調印、於茲滿華兩國間之劃期的國交、遂得確立矣、同年十二月廿日、國民政府即對三國宣言調印及汪精衛氏就任國府主席遣派慶祝使節予以答禮起見、特派外交部長徐良氏、爲對滿修聘特使來京、謁我皇帝陛下賜見、即呈遞汪主席之國書、並與我國朝野之意深切親善之交歡、越年至本年、則有初任駐中國之滿洲國大使呂榮寰氏到南京赴任、一月十五日、謁汪主席呈遞國書、而遞出兩國外交之具體的第一步、

更於二月廿五日、駐滿洲國之中國大使廉隅氏、蒙我皇帝陛下賜見、即呈遞國書、已經完了、因此新京駐滿通商代表公署、遂於同月廿八日停止辦公、翌三月一日、即在該公署舊址、開設駐滿中國大使館辦事處、而對舊有滿華兩國關係、亘政治、經濟各方面愈更緊密、至二月、復在上海舉行滿洲華中經濟會議、檢討滿、華中間之廣汎的物資交流方策、三月及七月、於天津及新京舉行滿洲國、關東州、華北間之所謂滿關華國際收支調正會議、以貢獻互相物資交流之圓滑化、與華北物資物價政策、十二月二十日、滿洲國政府、決擴充改組北京、上海、天津、濟南等各通商代表部、並同辦事處、而開設北京大使館、上海、天津兩總領事館、並濟南領事館、以應付滿華兩國政治經濟緊密化之新情勢、即北京大使館設參事官、擔任與滿洲國有特殊關係之華北政務委員會之折衝、且又在中國經濟中樞之上海及華北經濟之中心天津、設立總領事館、以努力強化滿華經濟、且又以滿洲國華北勞工對策之現地機關、而開設濟南領事館、皆爲今後十分可以期待之舉也、

國民政府亦爲即應滿洲國之整備駐華機關、以謀在滿中國機關之確立計、積極使駐滿大使館之現地案具體化、大體決在奉天及哈爾濱設總領事館、安東及營口設領事館、大連設外交部辦事處、

又關於具體的決定滿華兩國之友好親善、經濟提攜、並文化之交流之修好通商航海條約、兩政府間、已逐次進行準備、以滿華兩國並滿日華三國之特殊聯環關係爲基礎之新形式、不久將可實現、

如斯、滿華關係發展以來、業經一個年、政治上、經濟上、已愈益強化其紐帶、而愈加緊密、此滿華親善關係之增進、實含有向大東亞共榮圈完成之推進力的重要意義云、

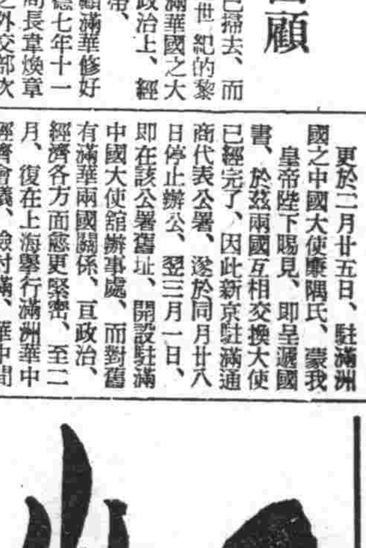

山村

任情作　孟旋畫　（22）

順手折了幾枝，拿進屋去，插在一個磁筆筒裡，注進半筒新鮮的冷水：花便對着他，像是報給了一種感激的無言微笑；他的心立刻得着無上的安慰。

太陽投入山裡去，大地漸漸罩上夜幕，屋裡自然也隨着黑暗下來；他想要點上燈，但是當他燃着一根火柴去向燈芯上點時，才發現燈壺裡已是沒了煤油，

好在上弦的半個月亮，已竟升起來，白色的光，由窗欞透進室來，那瓶內的菊花雖然看不清是金黃色了，然而它的姿態，却仍在目前。

忽然院中一陣腳步聲，他知道這是身兼二職的校役王快嘴回來了！

王快嘴是個五十多歲的老人，幹這校役的營生，已有二十年之久；他雖是個無知識的粗人，但他的天眞却和孩子一樣，好說好笑，任勞任怨，只有一種毛病，就是腦中毫無存蓄，有話就得說出口來；他的綽號也就是因爲這個得來的吧！

腳步聲越來越近，吳春華聽他不進西廂而直撲奔向這邊來，就知道他必是肚子又揣回甚麼新聞來了。於是就叫了一聲：

「老王，你回來了嗎？」

「啊！回來啦！老師還沒睡哪！」

他說着話，腳已邁進了門檻。

「老王，你今天一定很乏了吧！來！這邊坐着歇！」吳春華向來對他是這樣親近的，從不會有過一絲的階級觀念。

「屋子這麼黑，老師怎麼不點燈？」他已走到吳春華的面前，綴然也似想起來沒了煤油：

「啊！大概油又淨了！」

「是的！好在也沒甚麼要緊事，摸黑也成；不過只覺得一個人寂寞一點。」吳春華順手把一隻茶碗遞過對面去：「那壺裡還有熱水，你下坐喝一碗，也好解解乏！」

「乏倒不怎麼乏…」王快嘴接過茶碗，一邊倒着水，一邊說：「媽的，只有一件事叫我生氣」。

他說到這兒，已把一碗水咕嚕咕嚕灌進肚裡去，接着又喝了兩碗，然後把空茶碗向桌上一頓，屁股放到吳春華對面那張椅心上。

「這年月眞是無法無天，大白天的竟敢在高粱地裡拽大姑娘，你說可氣不可氣。」

「是誰呀？」

「誰？還有別人還不是臨懷仁這個小忘八蛋！唉！我老了，若在三十年前，我不把那小子打成個肉餅子纔子怪呢？」

「大姑娘就是黃菊芬！」

「啊！黃菊芬？」

吳春華驚疑而忿怒的突然站起來。

「可不是她是誰。」

「怎回事？你快說，快說！」

「說，我還貫不愛說了，可是不說，心裡又難受；老師你別急！你坐下，聽我給你從頭說。」

吳春華只得重復坐下去；

「好，你說吧！」

「今天晌午，我且全着張屯長的一些伙計們歇晌；張屯長那寶貝兒子也從家到田裡去，他既然不能稱着做甚麼，而且這殼子和褲子都綁不出來，只手裡拿着一根帶好幾個眼的紫色竹笛子…

今日二大張

日本政府靜瞻交涉演變
喚起國民最後決心
東條首相要求各界協力

【東京廿八日電】日美交涉今已至最後之關頭關于其所需時間實不容遲延至此以上之時日、昔已臨重大之事態故於華盛頓實行之廿六日之第四次及廿七日之第五次日美會談、其結果極令人重視日本朝野均竭力注視美國之對日態度而日本政府對此始終表示冷靜之態度、只謀向國民促進最後之決心、嚮廿五日於東京實行之大政翼贊會主辦之打破時局講演會、已獲得相當之成功、東條首相、賀屋藏相、鈴木企畫院總裁之演說已對國民與以甚大之感銘、東條首相更爲求得國內各分野之團結起見、廿六日午後乃招財政界之巨頭大倉喜七郎男并政界之威權伊澤多喜男於首相官邸、實行懇談、廿七日午前更招阿部信行大將於陸相官邸有所懇談、繼之更於是日午後邀小磯國昭大將於首相官邸亦行懇談、又當晚并於陸相官邸開大將會、傳達政府之決心以求衆將軍之協力、且謂無論發生如何事態、亦須固守毫無微動之態勢云、

速出對策 日兩報論調

【東京電】關於日美交涉、於今晨東京新聞界之論調如下、

東京日日、美國於廿六日手交於日本之文書內容、雖不能推測、但美國於此次之日美會議、自仍與英荷印重慶、緊密連絡之事實觀之、美國之基本之對日政策、續持對日包圍陣、阻止日本對於大陸或南方之發展、實無諱言、美國如依然續行援蔣政策日美國交之根本調整、不堪期待、美國過信其自力仍存對日之包圍陣、若斷然採行獨善之主張與見解於美國之實任上、截止會談、日本必須速出其必要之方策也、

東京朝日、若如外電所傳之美政府、依然固執以前立足於正義與現實之原則、於此、交涉之成行、仍陷於絕望之一途、日本行日美間之和平、爲世界之和平、抵至最後之刹那、亦行最善之努力、此勿待言矣、而今日四周之情勢、一觸即發、決不許交涉無味之遲延、因斯再不容許我國自身所希求之和平也、

雙方冷靜和平有望
最後關頭言之尚早
日美交涉猶有緩和餘地

【紐約二十七日電】關于日美會談之美報之報道大抵均以二十六日哈爾長官對日交以文書爲契機、而頗陷于悲觀、泊二十七日來栖、野村兩大使訪問羅斯福大總統後、一般悲觀論更占支配之地位矣、合各種報道大抵以爲廿七日之白宮會談、雖未指日美交涉之終止然談判成立、實相當困難、日美關係已直面危機者甚多、然對此種一般新聞報道之悲觀之論調靜觀事態之消息靈通者尚未作此種會談已至如是重要之段階、而不以哈爾長官手交之文書爲新聞報道所穀之今春會談開如之再出發點之原則論主張商議數月後之結果不限于爲此單純之原則論而據哈爾長官之文書於來栖大使到達後之會談提出一點觀之、實已使向第二階段之出發點由雜轉易也、即一般新聞報道、亦未以二十七日之會談爲最後之會談、不過只指摘羅大總統於二十七日夜之會見中更詳細說明哈爾長官手交之文書之趣旨及毫無進展之悲觀的結論而已、又合衆 華盛頓電、對於白宮會談大抵根據與太平洋之事態具有密切關係之外交有力者之觀測、謂爲羅大總統於二十七日之會談强調美國之立場時、對于來栖野村兩大使談述之爲繼續今後會談賽之個人之意見、而報以茲不足爲會談重大化之觀測之意、關於日美關係之前途、更以此外交有力者之見解傳布如左、

縱然羅大總統於二十七日會談并未與以何等新啓示、即斷定日本已無繼續會談之希望、亦尚早也、日本讓一步會談全陷於停頓狀態、而日美交涉、猶以暫取靜觀主義爲恰當、故對於今後之日美會談之展開如何、如謂日美會談已臨最後之關頭實尚早也又關於一般新聞報道之悲觀論調已現支那之形勢、儘紐約日報對於哈爾長官對日手交文書之會談、認爲已至最後之階段、而於其社說中談述如左、

一般所傳者、大多未應於外交交涉之趣旨、不過只表明以文書之內容所傳之原則論而已、故日本對此未予接受亦必然之事、況此間哈爾長官已探得關係諸國之意向、中國側對于會談之結果、似並未如意、故此種商議實表現僅中國之意見未達、最高地步、則關係諸國全部亦非爭、各自讓步不可、此種論調、可謂錯誤已極、該報有名之投稿者泰比得羅連斯亦論以

據迄今之日美會談以觀双方努力確保和平、已極闡明倘考慮直面會談之重大問題、縱然會談之歸趨未能明顯、而關係國間之確保和平之意圖實已明確矣、之意非難悲觀論云、

和戰關鍵在美
日外交三大原則根本不動
爲促其猛省日具堅固決心

【東京廿九日電】哈爾國務長官爲對處日美交涉、二十六日對于日滿野村、來栖兩大使、已以文書之形式正式表明美國之態度、對此、并總括自四月以來繼續交涉之經過以觀、日美交涉實已達結論之階段、吾等對于手交文書之內容、雖不容觸及、然據關于該問題之各種外電判斷、顯然美國於此對日文書中表明者、與否認對于東亞新事態、欲解決中國事變之日本不動之立場之一九三七年哈爾國務長官聲明無異、然此次日美交涉、美國頗爲重慶側之主張所牽制、代辯其利害、而與以印象、故頗正傾注全力於打倒重慶、因日本頗感不快、對於美國之誠意、不得不發生疑惑、野村大使二十六日午後與哈爾長官會談後、復與外國記者團會見謂 關於手交之公文書刻正檢討中、甚對於日美會談今之後非在此 檢討上、加以考慮不可 云云、一般或以此解爲日本帝國政府之態度、而臨於 交涉之日本 政府之根本方針前於七十七臨時會議中、已經東條首相言明外交三原則、故雖謂檢討此公文書、亦只限於此範圍以內也、倘如外電所報美國側之態度依然固執、原則論主決九國條約之精神、則日本終雖看過與美國繼續交涉自然困難、如是則日美交涉恐將逢全面決裂之危機、始終顧念世界和平之日本帝國政府直至最後仍講求促進美國政府猛省之萬全手段、固不待言矣、但於美國側以文書之形式正式申明美國態度之今日、幾無餘裕可言、故當交涉達于最後階段之今日、吾等尤當顧及太平洋和平、乃日本之使命、以已定之方針、鞏固決心也、

日美交涉未終 羅斯福答記者

【華盛頓廿八日電】廿八日之白宮新聞會見、正值一般有日美交涉近將結束之感之際、故羅大總統、於午前十時、以頗爲快活之神情、在相當緊張之空氣中出現、而以昨廿七日與野村、來栖兩大使之會見爲中心、應答記者團之質疑、至於大總統所暗示之美國政府對日美間之情勢以重大視之之旨、及否定日美交涉終結說、頗值注目、即大總統先謂

余本日午後向高恩斯布林克出發、預定於該地逗留至下月二日、然而果能如此否、尚不得而知、故諸君必將質問爲何不知、其理由即爲余不知今後之情勢、又於何時反轉耳、而示以休養旅途之預定、雖無變更、然於日美關係之展開會、無論何時、均能歸還華盛頓之意圖、繼續太平洋之發表、就於美國與西班牙、葡萄牙、中南美諸國間航路之美商船、將不武裝、又於太平洋就航中之美商船、於現在之情勢下、將亦不武裝、

一、記者對此發表、竟有「大總統所謂之現在情勢、不知繼續至何時？」之質問、大總統對此乃以「即係今後之情勢推移後」並述謂「關於日美關係、現在思避免以上之公式批評」

更對一記者質問之「以爲交涉已終結否？」答以簡決之「否」

又關於廿七日之日美會談附加述及如左

昨日之會談、並非野村來栖大使對哈爾文書、手交日本側之回答、總而言之、明日之會談、並無何等新發展之意味云、

莫斯科堡壘化
指示全市民準備作市街戰
蘇對戰局孤注一擲

【莫斯科廿八日電】德蘇戰局已達最後之階段、而入莫斯科之攻防戰、然蘇聯當局已築固死守莫斯科之決心、二十七日赤軍機關報「赤星」報曾向全市民指示市街戰要綱如左、

今蘇聯全民衆已與赤軍團結一心、以對敵軍、倘敵不顧一切犧牲、只圖前進、而臨危局時、市街戰實乃最重要之戰鬥形式也、鐵筋洋灰之建築物及石造建築物之高大者、乃成市街戰之妙敵、於此等建築物之各層、均積以砂囊、備設防禦設施、并設爲連絡、於重要建築物、尤須以防衛隊派遣一小隊或一中隊之兵力、并於各住宅地帶之周圍構築防禦作成深約一米半至二米、寬三米至四米之對戰車砲塹、於其前面埋以地雷、凡廣場市街路地公園等處、均掘塹壕、又縱相近之建築物爲敵軍占據、亦不退讓一步、即鄰接之居住地帶、仍須占領、亦決不可退却、由敵軍側面及背後始終繼續射擊、以助其餘兵隊之反攻云、

德對英兵反擊
機械化部隊激戰

【倫敦二十八日電】據由英軍方面確聞云、德波爾格部隊與新銳國部隊之連絡、現尚確保、而德軍依然在德波爾格東方數地區之三角地帶、繼續抵抗、又在德波爾格西方、多數之德軍、對英軍之進攻、出以果敢之反擊、一方在幹普特南方二十公里、二十七日午後以來南軍機械化部隊、展開激戰、德國將軍特命麾下之一部隊、對埃及國境攻行猛擊、然預想北非之戰局、於極短時日、必能終了之消息方面、現在以爲尚須數週間云、

蘇艦隊將自滅
土耳其拒絕過境

【羅馬二十八日電】據由易斯坦之情報云聞蘇聯之軍艦、對土耳其政府、要求通過保斯夫與達達尼爾兩海峽、關于該軍艦之艦種、有謂爲潛水艦、有謂爲驅逐艦、在中最大之戰艦巴里斯加理、哥米那號（二六、〇〇〇噸）、但堅持嚴守中立之立場之土耳其、決不能容此要求、則因如此要求成爲事實時、則因黑海之蘇艦隊、其自滅或逃亡之日、已迫在目前云、

防共祝典告終 德國外長送客

【柏林廿八日電】廿六日至廿八日三日間力倡歐洲內部結同中外宣示建設歐亞新秩序之防共協定締結五周年紀念祝典、以由前線歸還之希特勒總統與列國代表特別會見爲最後、全部告終、列國代表、廿八日下午、於李賓特羅甫外長歡送中、分別首途歸國、

相互理解通商無礙
不願與日爲仇
荷印情報部長談述

【巴達維亞二十七日電】由于日美會談已直接與荷印以重大之影響、當地朝野對此極加注視、其對于華盛頓之報道、時現一喜一憂形勢目下雖尚未接到、適確之報道、但無論良否、荷印恐只追隨美國之方向、率將憂情報長、二十七日會談述如云、

目下尚無正式之情報、但荷印對日關係之調整、大抵與美國取同一之步驟而日本及荷印間、實有彼此理解經濟情況之必要、余對力說日本在某點上有修正現在政策必要之荷印與日本締結通商關係者、在原則上、並無何等反對云、

德軍猛攻都拉

【紐約二十八日電】據二十八日美聯社莫斯科電云、直通莫斯科、莫斯科同時、都拉近郊之某都市、已歸德軍手中、都拉亦在德軍猛烈砲火中、轟炸赤軍之反攻、進至距赤都五十八公里以內之地點、繼行怒濤進擊之德軍部隊

日軍援助國府 返還機庫砲艦

【上海二十九日電】日本海軍報道部發表 我海軍、極力援助國民政府各機關之整備伸張、力圖實現日華提携、當於本日日華基本條約簽字一周年紀念日、已將南京飛機場機庫一處與海軍部大禮堂及砲艦海虎號、交與國民政府矣、

意國交還國府 舊煙務局房所

【天津二十九日電】意大利租界舊煙務局事務所、因軍屬事務逾已而閉鎖、該建築物屬意大利政府承讓國府管、日前意大利政府承讓國府、即將該房舍返還於國府側、二十八日授受終了、

滬美陸戰隊 已開始撤退

【上海二十八日電】美國陸戰隊撤退之先發隊三百五十名、廿七日搭乘馬拉裸總統號、上午十一時由上海出發矣、其後之約三百名、提前預定、廿八日上午八時以哈佛爾司令官於先、搭乘哈里蘇總統號、同日下午三時出發矣、哈里蘇總統號在揚子江海峽由馬尼拉派來之美國軍艦護送一路赴馬尼拉云、

泰議會可決 新國防案

【盤谷二十七日電】泰國議會於二十七日午後、滿場一致可決新國防案、爲非常時之際、該案規定、泰國於各指揮者之責任者、無論戰爭之結果如何、必須從最後之一人亦繼續抵抗、委各指揮者、以實施焦土戰術、搬運武器彈藥貨物動物等、抑制外人工場、機關等之接收

渝軍戰意全失
嚴冬將至士氣益昂
日軍發表週間戰況

【南京二十八日電】中國派遣軍報道部發表＝十一月二十一日至二十七日之週間戰況如左、

自十一月初以來、續行中元後南地區共產軍掃滅戰、已使敵軍遺屍二千、而收甚大之戰果、遂入第二階段、但除此之外湘北、鄂中、鄂南各地并未見如何交戰、自長沙及鄭州作戰以來、敵所受損害尚未恢復、由此兩戰之敵方敗戰之氣相、已逐次蔓延、因士氣頹衰無戰意、然日本派遣將兵、却欲待嚴冬到來、戰力回復後、即一舉剿滅之、雖稍入嚴寒、仍於大陸各地續歡從事、以求迅速治安肅清之大任、於是戰略乃行淨化重慶地區、深獲物資之不足及物價騰貴、重慶爲之困窮、由是以對戰之氣方面之民心、多關心經濟問題、已漸厭棄戰事、由是以對重慶之態度、則將逐日華基本條約簽字一週年、顯示嚴肅之氣象、更參加日德防共協定、共祝成立五週年、第二次世界大戰爆發以來、又右友三國之提攜、文大可兩將行國合、之入和平陣營、然重慶政權之西南工作愈見提攜、依然仍與世界戰爭連環結合、如實現之中國事變入世界戰爭之戰漩、其背之成自戰重戰、將成爲東亞之敗火者、故凡東亞民族實應同起注目云、

回顧三國宣言簽訂式

外務局次長 三浦武美 （三）

臧全權慷慨說明滿洲實況
三巨頭分別設宴相與交驩

在這裏我再把我們的全權臧先生在南京的動靜略爲一談、臧先生爲人謹嚴這是人所週知所以在這談論先生或受佔實亦未可知不過這是一年前的事情、現在說來也可以說是"後日談"了、還盼臧諸先生見諒、

臧先生拜受全權大命、非常感激、如何可以昇成這大任、心竊憂之、還在我們也可以看得出來的、本來參列於簽字式、並沒有什麼苦勞、但是拿滿洲國代表的身分、堂堂走進中華民國的首都、還可以說是建國以來的初次、代表的舉止動靜以及言談在在足以給予對方對於滿洲國的印象、國家的威信固勿庸論甚至於皇帝陛下的威德亦所關甚重、臧全權對於這幾點看得極重、自加警惕、對於我們隨員、雖然未曾有過特別注意的地方但是在這等場合、全權又每問我們每天一天的言動、可以說是以全權自己的無言實行做了我們的訓練、

在南京忙不開交的各種行事、全權率先嚴守時刻、律身嚴肅、持身簡樸之風、使我這樣的隨員時時感覺都受全權的感化、

在南京共逗留四日、每日自朝至晚始終無休息之暇但是全權毫無疲勞之色、每日行事告畢、歸到宿舍還才與隨員等笑容可掬、共飲雜談、

全權反省的口氣、但是我早已欽佩五中、委實不能答一詞、

臧全權在南京出席公式的席上、與新聞記者會見、以及廣播放送、前後凡六次、在每次的致辭演說、修辭均非常典麗、內中尤其是十一月卅日在簽字式場的致辭、可以說是在外交舞台上的第一聲、措辭用意、彷彿事前早有 相當的 斟酌、參加本日盛儀、憶及我滿洲國建國當時的情景、眞不勝感慨之至、

滿洲國建國精神、要之是名實與共而爲道義國家、建設王道樂土、對於東亞民族共存共榮之理想、以期垂範、乃滿洲建國以來、以維持現狀爲主義之世界諸國、故遠採取輕侮滿洲國存在之態度、甚至於東亞亦有不解我建國精神者因之滿洲國因勿顧論、即盟邦日本帝國亦常受無妄之刁難、惟在今日滿洲國然然之存在及其高遠建國精神始漸爲新生國民政府之所認識、於是自我國建國以來東亞天地低迷之暗雲、亦爲之一掃、不勝愉悅之至」云云、把滿洲國不得已之實情、由衷心表明、由全權強烈的信念毫無忌憚代辯治國、當時我站於全權的後方、注視全權致辭當場的情景、汪主席的面上似有紅潮滿頰的樣機、

南京日本側與滿洲國有關係的人們極多大官要路會在滿洲與臧全權有一面之識以上的深交者頗多、如西尾、坂垣兩將軍以及總司令部方面的參謀多半都是臧全權的舊雨、他們對於從滿洲來的舊友、要想殷勤招待可、固然是人情的自然要點、全是我們在他鄉、受當地友的款待、的誠感銘無似、同時從他們口裡、聽到讚揚臧全權、因爲我國國家我們早已

自勝了、

臧全權受的態度我們更是喜不勝、但是遠在國外、尤其是在南京、聆聞我國國歌更有不可名狀的感慨、某日晚日本總司令官聯隊亦翻然會、在宴會主交響樂歌吹奏日滿華三國國歌流行歌及歌曲、更播放與來不少、全權一行的行事、不過在這各種禮節主體的之間我們也會到過南京郊外雨花臺（即現在的雨花臺）「弔南京攻略戰日本軍戰殁將兵之忠魂碑」及其附近之中國人陣亡將士之墓、分別供以花圈、以吊之、雨花臺邊還是南京城之古戰場、在我們當戰時的將校、很感慨的說、我們到城下的時日本兵士、冒砲彈雨、攀登城牆的光景、現在想來真是天助的武運、可是在戰場上若令同一兵士以同樣的姿勢、使其試登城牆、則實有所不能（未完）

每晚的宴會、亦列爲極重要的行事之一、其先是日本總軍司令官畑俊六閣下、以及陸軍司令官 聯隊司令長官合併、款宴三國全權團以及國府文武要人、繼又則爲汪主席、臧全權、阿部大將順序三國側分別主辦招待友邦宴會、

宴會開始終、是在東亞俱樂部、寶主 也老遠 參加意字式典的 這些人、每天晚上相見、同相照會和和融融歡數喜喜、雖然是十年的知己、也未必能有這等情況、「二塊圓台上的軍樂隊每在開宴之前、必先吹奏三國國歌、國歌吹奏的時間、照例均須起立示敬、不過無論是在簽字式場或在晚餐會席上、在這中國中華民國國旗的歌、同樣滿洲國國旗的歌聲、史實在不 能不說是一種奇蹟、因爲我國國歌我們早已

第一次產業五年計畫功効（一）
與日呼應屢加修正
着重鑛工使其基本產業擴充

我國

大東亞共榮圈先驅的任務、大同元年、完成建國之大業、早已閱十年歲月、明年、將展開銳鐘成果於中外之建國十周年紀念諸行事、世界地圖、幾度變色、歷史的事象、續出不窮、其中打破不測之一切困難、完成誇示世界之威容、

我滿洲國之發展、由種種方面、可以窺出、而建國當初五年間、歸一於治安肅正一切方向、經此創成時代、立入於第二期之建設時代、立此基礎上自來年度起、愈益建國第三期之飛躍時代、滿洲產業開發五年計畫、以此第二期建設之中心事業、自康德四年度起實施、此計畫以第一期五年間發展必然的階段、在其基礎上、對處近時之國際情勢、爲確立日滿共同防衛、又爲國內資源開發下國民生活安定、更爲具現日滿經濟一體化原則、於以遂行計畫、其間、中國事變、勃發、對處長期化、該計畫遂見擴大、修正次之爲順應日本側產業四年計畫、施行再修正、官民一致、克服凡有不測之障碍、茲以本年、收得歷史的成果完成向第二次計畫飛躍之體制、今顧該計畫之過去、觀其輝煌成果、

產業

開發五年計畫、亘鑛工部門、農畜部門、交通部門、等、極形廣汎、而以國防力之充實爲目的、故其計畫中心、在於鑛工部門、尤其鐵鋼、煤炭、液體燃料並電力等基礎的產業 生產力之擴充、重點則指向兵器、飛行機、汽車、車輛等國防軍需產業、自然此等重點產業之培養基礎、農畜部門乃後半成爲重點部門、乃當然者、五年計畫開發之具體的方向如左、

一、鑛工部門

鐵鋼爲對處平戰兩時軍需資材、及生產資材需要增加與對日供給、定爲修正計畫之中心的課題、樹立倍加第一次計畫、斷行强行增擴於此方針之下、斷行鞍山本溪湖既存設備製鋼的擴充、同時、對東邊道之富鐵開發積極化、又對戰時物資不可缺之煤油、其於不爲煤油資源所惠之日滿兩國共通要請、計畫人造液體燃料增產、其體的以阜新煤成瓦斯合成法之合成燃料、以撫順煤直接法之撫順液化工場、以舒爾炭爲原料之吉林人石等、擴充各般生產力、關於煤油各種產業動力資源之煤、電力、前者滿煤系大煤礦開發積極化、電力在水主火從方針下、開發國內水力資源、

一、農畜產部門

以培養國本安定民生爲目標、樹立農業政策增產計畫、貢獻日滿國防上必要資源之開發、國力之增進者、亦由滿洲產業開發、顯現農民生活安定與、民族協和也、

從而

在自力下、分計畫要請、滿洲農村、以國家的實現、成爲可能、爲培養實力、急於完成農村協同組合、講求農村恒久之對策、同時、由其組織的活動、增產之實、增產計畫作物、達米、小麥、燕麥、葉百種、洋麻、棉花、大豆、包米、高粱及其他數十種、畜產尤其特別注力於馬、綿羊、牛等、此等農產物產積極的要請、更以購入資材獲得、資金及東亞食糧基地之使命、更帶其重要性、是以其實計畫達成、爲不可或缺之事實、

一、交通通信部門

順應國防的要請與一般產業振興、謀其整備、在此方針下、樹立鐵道、國道、港灣等具體的計畫、原來鐵道建設計畫、除既定計畫線之外樹立下爲私設鐵道建設計畫、關於國道、預定改良既設之道路、國防爲治安開發產業之路線計畫、關於其他港灣擴充、確立建設大東港、壺蘆島之方途、

× × ×

此等產業五年計畫所需之資金、當初爲二十九億圓、而在擴大修正計畫、增大至二倍以上之六十一億圓、此資金一部求諸日本、一部求諸國內、一在五年計畫共營如何、一在五年計畫之成否、技術者勞動者及資材問題、殊俱有相當困難是以在與日本、華北密接聯繫裡、期其萬全、國內亦持完成、熟練工養成設施、生產資材獲得、技術總動員擬充之有效適切方針、第一次五個年計畫、終於康德四年完遂之第一步、

五年

計畫實施第一年康德四年、上半中反映日本金融市場之硬塞、導入日本資金困難、對滿投資萎縮、更入下半、中國事變勃發、軍需資材需要急增、是以建設資材供給不足等不測障碍、相繼而來、五年計畫遂行第一年度、早已見前途困難、而官民一致克服此等惡條件、大體如預定完遂五年計畫之熱意、畜產部門、卓收實績、尤其農產部門、雖技術上難達、而得收穫相以上之實績、而第一年度之實績、因資源賦存之狀況、物資之需給、缺欠明確、加之、前記各種不測障碍、致始終於基礎建設之準備時代而未進、

一、鑛工業部門、鐵鋼、電力、鉛、亞鉛、煤炭、汽油等、概在計畫以上進展、貢達成、鉛、錫、紙漿、車輛等、騎尚如當初計畫、收獲成果、車體燃料及金、石棉等、較預定計畫遲延、又錫、汽油、飛行機、畜肉加工等、亦衙節具體化準備、研究、

一、農業部門之開發、一部種子不足、或耕作技術幼稚等外、因全滿水災及南滿一帶洪水幾多不利條件、但耕種狀況、突破當初計畫成績、實收量亦獲得確保豫定數量、

一、畜產部門 關於畜產施設擴充、凡改良馬種畜場等之增殖、技術員之養成配置及獸疫豫防制限等基本的諸施設、悉如豫定計畫進展、而綿羊、馬等改良種及改繼種之成績、實際顯著困難、尚未充分、在滿種增殖、與綿羊、馬、牛、豚、俱近當初計畫確保實績、又畜產物亦略收豫定之實績、

一、交通通信部門、凡鐵道建設、國道之建設改良、羅津及壺蘆島之築港、通信施設之整備等、悉如豫定、順利進展、於各部門中、最示好成績、

南滿飜譯學會招生
▲本學會爲滿洲最高日語專門研究所 ▲本學會爲各級語學試驗準備之總府 ▲報名截止陽曆十二月一日 ▲科班別…午前午後各三小時夜間各二小時 初等 中等 高等 各科前期後期 ▲新市街國務院之教授章有定評 ▲遠道通學給與乘車割引證定期乘車證 簡章索附郵票四分即寄 電話（二）一七八八番 校址奉天南二經路南頭 轉賬奉天二八〇九番

發新明百油燈 招募代理 零整批發
値此秋冬之際家家必備百油燈始能節約商家必賣百油燈始能獲利因百油燈製造精良價廉物美既無油煙又無火險所有一切油類如豆油蘇油藏子油煮油牛馬油等均能使用較比煤油更爲明亮詳章函本附郵票四分即寄
新京百油燈總經理處啓 地址新京市自强街五十二號

職員募集
日系女子事務員 十五名 滿系男子事務員 卅名
滿系女子事務員 廿名 滿系男子經理員 十名
待遇 日系女子五十圓—八十圓 滿系男子四十圓—百圓
滿系女子卅圓—七十圓
年齡 日系 卅才未滿 滿系 卅五才未滿
報名日期限於十二月三日以前將履歷書提出於瀋陽縣公署庶務科庶務股
考試日期及方法十二月五日午前十時以口頭試問決定之
瀋陽縣公署

林彰曉惠啓事
敝人已委任律師李培濤爲法律顧問特此聲明
律師李培濤啓事
茲有林彰曉惠已委任本律師爲法律顧問凡有侵害林彰曉惠之身體財產名譽或其他一切法益者本律師負依法保護之責此啓
本律師事務所營口市綏定區大同街二十九番地

募集
一、汽車修理工 若干名
不問日人滿人以素有經驗者爲限 右項希望者請携帶親筆履歷書至本社庶務課人事係接洽爲盼待遇等項於接洽後決定之
奉天市大和區宮島町第二號 奉天交通株式會社

奉天電報學校招生
一、招考額數 二四〇名
二、入學資格 限國民優級卒業者
三、報名日期 十二月二十日止
另有詳細簡章索閱須附郵票四分即寄 校址奉天市小南邊門內大街 電話（四）四三四一番

奉天濟民女學院招生
一、入學資格 限國民優級卒業者
二、報名日期 十二月二十日止
另有詳細簡章索閱須附郵票四分即寄 校址奉天市小南邊門內大街電話（四）四三四一番

一、額數 國高一年百二十名
二、入學資格 以國民優級卒業者爲合格
三、報名日期 十一月二十五日起十二月二十七日止
四、考試日期 十二月二十八日二十九日三十日
簡章向奉天市大北街（三）三三本校附郵票二分即寄 電話（四）四三四九

瀋陽國民高等學校招生
一、入學資格 以國優卒業者爲合格
一、報名日期 自十一月二十日起至十二月十二日止
一、考試日期 十二月十三十四十五日
一、校址 奉天市小西區惠工街二段二十七號 電話（二）五一四六番
另備簡章函索（附郵票二分）即寄

馬秉符緊急聲明
鄙出資與趙春田共同在奉天東南街五段經營新設織工廠因三年間來而趙染不良嗜好帳簿故現已停業整理凡十一月以後之來往非鄙認可概不生効特此聲明

大照遺失
啓者敝之亡伯李悅銘名大照壹張號碼不詳坐落臨江縣河口村大趕國下則地八五畝東至大河西至鄰永春南至河北至鄰於事變前赴縣投稅途中不慎遺失除請縣外登報聲明
繼承人 李松舜啓

失照聲明
張煥周名義奉天省鐵嶺縣公司永租第壹四零號執照壹張坐落奉天市瀋陽區中央大馬路北等地畝賦分入因不愼遺失除呈請補發新照外該執照無論落於何人手中概作廢紙特此聲明
張煥周啓

啓者敝人有任寅生字樣方形木製手戳一個及化學圓形任靄堂手戳一個因一時不愼一併丟失該手戳在外並無存欽借欽及担保等情事無論落於何人之手發生借欽作保及其他糾葛情事概作無效特此登報聲明
敝人任寅生字靄堂啓

投考指南
投考國高必備書 國優學生必讀物 優級學生升學 有考試決定勝利之把握 照射着光明必中的目標
全書一冊 定價二元六角 實價一元六角 特價外埠讀者免收郵費 盛京書店 奉天市一心街五段二八號

白民產科救坤金丹

專治產前各科 專治產後各病 專治婦女平常各病

專治
▲專治懷胎數月偶而流產 ▲專治陰虧血弱常患流產 ▲專治血不養胎常患小產 ▲專治胎漏不安時常見血 ▲專治血虧胎弱產兒下活 ▲專治懷胎數月時常肚疼 ▲專治懷胎嘔吐飲食不吃 ▲專治懷胎期內腰腿疼痛 ▲專治胎動不安勞累滑產 ▲專治懷胎漏血腰疼下墜 ▲專治懷胎見血勢要小產 ▲專治懷胎數月咳嗽不止 ▲專治懷胎午氣週身腫脹 ▲專治胎孕不堅常思滑產

專治
▲專治產後無乳兒哭母憂 ▲專治產後血虧乳水不見 ▲專治產後牛氣乳水立斷 ▲專治產後失血乳水不足 ▲專治產血不止盜汗心慌 ▲專治產後血結臍腹疼痛 ▲專治產血淋漓日久不斷 ▲專治產後血虧已入虛癆 ▲專治產後頭疼嘔吐心疼 ▲專治產後虛弱盜汗心慌 ▲專治產後腰年腰腿疼痛 ▲專治惡露不淨血凝腹疼 ▲專治產後受病久不生育 ▲專治產後中風不醒人事

專治
▲專治經血不調久不受孕 ▲專治經虛血寒久不受孕 ▲專治結婚數年總未受孕 ▲專治陰寒太重久不受孕 ▲專治行經延長日久不斷 ▲專治虛勞咳嗽盜汗頭迷 ▲專治肺癆成病咳嗽氣短 ▲專治腰腿疼痛筋骨麻木 ▲專治肺病咳嗽吐痰吐血 ▲專治白濁白帶頭暈腹痛 ▲專治經前經後腰腿疼痛 ▲專治崩漏不止淋漓腹痛 ▲專治陰寒太重白帶淋漓

（注意）最近或有不肖之徒假冒本藥名稱代理詳章函索即寄不悞 各縣各埠有代理家請就近購買之爲便倘無處購買之時請將藥價及詳細住址就近匯寄北京天津奉天本號總發行處購買之當即將藥寄上不悞容兩案無總不作退耳 奉天 北京 天津

告白 欲知詳細治法函索即寄下

華西大藥房發行
奉天小西關電車路大十字街奉天中央電話二二六〇三 北京前門外西河沿八十六號北京電話南局三一〇九 天津東馬路南門一〇六號天津電話五局一三二

定價 每份國幣七角 每打國幣八元四角

經濟與產業

小麥出貨旺盛
較去年同期超越一萬噸

較其他穀物早期登市之小麥、已達最盛期、小麥生產地之登市狀況、頗爲旺盛、較之昨年同期間、已超過一萬噸、以省別觀之、小麥主要產地之北安省、因先成契約之嚴密關係、及各機關之努力、加以近年希有之豐收、各地之小麥、堆積如山、至於龍江省、雖一時因特殊事情、其登市較例年爲遲、待最近特殊事情之解消、即將登市、可確保預定量之收買、濱江省昨年之收穫、雖稍有不振、然本年度、已達昨年年度收買實績之二倍、奉天、錦州兩省、預定數量之獲得、已屬確實、但東滿方面之一部、以天候關係、收穫低下、故收買實績、亦不免稍有低減、由全滿觀之、無何影響、一方農產公社、急同小麥之製粉工場配送、故哈爾濱新京等各主要製粉工場、已開始操業、以期於正月舊正月前需給之圓滑云、

役長倉親繩、及大山壽之氏任期滿了之改選、均決定留任矣、

利益金（單位千圓）

總收入	二、五七二
總支出	一、八三三
本期利益金	七四九
前期滾入	四一八
加出利益金	一、一六七
處分如後	
法定公積金	三八
特別公積金	一一〇
股東紅利五〇〇（年八分）	七〇
社員退職公積金	一〇
重役賞與	二一
滾轉後期	四二八

而青木取締役、於近所開催之取締役會議、內定爲常務取締役云、

奠定戰時經濟
堅持低物價政策
物價統制協議會中 石黑長官談

【東京電】中央物價統制協力會議、於二十七日、在工業俱樂部、開第四回全滿會議、官廳側有石黑商工省物價局長官、直政農林總務局長等關係官、本部側有八田副會長以下松本健次郎、大口喜六、古野伊元助等常任參與職員等約七十餘名出席、石黑物價局長官致辭如次、

繼由理事報告中央物價協力會議活動方針、然後審議各地方會議提出之諸問題、（尤對地方物價統制協力會議之強化策）

△石黑長官致辭要旨低物價政策、非價格固定政策、乃戰時下生產擴充、有安定可能之低物價也、以合理的構成之價格基準、始可期戰時經濟之圓滑運行、此點須銘記、故在一切場合、並非因循於現在價格、依種種原因條件等採算低下之、必要物資生產受阻害之場合、關企業經營成本生產配給階段各機構等之合理化、然仍不能期適當運營之場合、必須逐次考慮價格之改訂、政府對於低物價政策、極力堅持之、對於紊亂物價之安定、使戰時經濟混亂之價格提高、絕對不許、即對於價格之改訂、加以充分慎重之態度行之物價政策、在直接的物價政策之外、今後對物價有影響之諸種經濟現象、亦以綜合的立場綜合之、此方向、更須徹底、即入企業經營之內部、徹底的檢討、圖其合理化、並斷行經濟界之再編成、強行實意味之重點主義、生產向高能率向上集中、行物資配給方策之合理化、有對低物價與生產狀況二目的調整之必要

南滿瓦斯會社
舉開股東總會

【大連電】南滿瓦斯株式會社、於廿九日午前十時、在該社會議室、招開第三十

七月中全滿物價指數
較前微見昂騰

據經濟部商務司之調查、今年七月全國物價之指數、比較前、（六月）高百分之三、比康德四年、高百分之一〇二、二、與前年同月（即康德七年七月）相比、高百分四、八、然於各地物價指數之對比、若以新京爲百、則哈爾濱爲百零一、吉林爲百零二三、奉天爲百零二、二、營口爲百零六八、安東爲百零七一、各種物價之高低、食料品、如豬肉、雞、雞卵、調味料好品如醬油、燒酒、紙煙、建築材料品如木材、板材、洋釘、雜品等、及豬毛、模造紙、印刷紙等、均示微騰、至於衣料及原料品之部類、毛織物低落若干、燃料品仍如舊云、

鴨綠江水電第二號機
轉向南滿送電

鴨綠江水電水豐發電所之處女發電、已自今夏八月二十五日、由第一號發電機開始、當時決定向電力不足之南滿地區送電、遂自九月一日開始運轉第二號機、向朝鮮側送電、最近以朝鮮側之各發電所貯水變富、電力需給狀況、已極爲圓滑、而南滿地區、伴同各種產業、有陷於電力需給之逼迫、因之政府與電業爲研究對策、乃決定以朝鮮側送電之第二號機由朝鮮側讓與南滿地區之方針、月之十二日由經濟部井手電氣科長及大機電業理事赴京城與朝鮮側各關係機關折衝、結果朝鮮側已諒解滿洲側情形、以振興產業之大乘見地、讓第二號機、向滿洲側發電、自月之二十一日實施、南滿地區之電力不均衡之問題、已可以全面解決矣

日本郵船舉開定時股東總會

【東京電】日本郵船、於二十八日、在東京本社開定時株主總會、承認當期利益金處分案、（年配八分）、以大谷、莊田、井坂等三好四氏任期已滿、改選之結果、皆再選重任、次對淺井、鑄島、大矢、金讓四取締役辭任、補缺選舉之結果、旅務部長和田、貨物部長梁瀨、近海部長渡邊三氏當選就任、總會席上之

大谷社長致辭要旨如左、因歐洲戰亂關係喪失之船腹、逐月增加、推定現在已達一千五百萬總噸數、已見一方面美國大造船、已見著著竣工戰後美國船之伸張、有相當注意之必要、關於英國海運將來之預測、雖已較遲、而英國海運之復活、不可忽視、本邦海運之現狀、因關聯英美其他各國對日資金凍結等、致航範圍以東亞共榮圈內爲限、然近海方面之角逐、益加輻輳、爲備戰後遠洋方面各國海軍物資輸送、本邦船腹保有量、至少必要二千萬總噸數、今後建造數百萬噸之新船、實爲急務、

△利益金（單位圓）

本期利益金	四四一、九七六
滾存利益金	六七八、一三九
合計	一、一二〇、一一五
△處分	
法定積金	二三、〇〇〇
特別積金	五〇〇、〇〇〇
後期滾存金	五九七、一一五

討論醫藥品配給方策
關係者舉開聯絡會議

滿洲醫藥品中央統制組合、廿九日午前十時特於奉大樓會議室、開全國醫藥品關係者聯絡會議、除政府方面之近森民生部技正、伊藤同技佐出席外、業者方面亦網全滿小賣商地區批發商組合及中央統制組合自代表等到會、關於物資不足之戰時醫藥品之圓滑配給方法、實行種種協議、首由小賣商地區組合代表者提出對組合之補助金問題及對共同團體轉入承認之件後、乃爲各議員對于圓滑配給之具體條件之希望、由中央組合並政府側回答後對於圓滑配給方策之結論、亦有所協議云、

大豆入貨旺盛
州內油房開始操業

【大連電】新特產年度出貨之大豆、其搬入大連者、十一月中已有一千二百餘車、頗呈樂觀、故當地油房會社、逐漸次呈活潑化、已於二十八日、已對本年度第一回油房分之二百車配給、已經油房組合實施、故大連油房、定於卅日起一齊開始操業、而滿洲國更基於立案之油房業界之優先式統制、與去年度同樣、對從來之三十三社、綜合十八社、開始操業、概今後亦能同樣維持隣組制度、又此次二百車之製油用大豆之配給、比前年似有若干遲延、但十一月分既業已配給故預約入十二月同時、更有十二月分之配給故油房界頗呈明朗化云、

農產公社
處分利益金

農產公社當局、二十九日午前十時、在本社會議室、開催第一回股東總會、有興農、經濟兩部關係官、及公社結城理事長以下各重役出席之下、關于康德七年度營業報告之件、利益金處分案等、加以協議、午後一時散會、茲將利益金處分案、誌之如下、（單位圓）

南波理事長來奉

東京股票交易所理事長南波禮吉氏、爲出席二十九日之奉天所開催之滿洲證券交易所設計、二十七日乘急行列車來奉、投宿於瀋陽館、該日會見記者、實行談話、對記者陳述關于日本股票界之現狀及滿洲與日本交易所相異之點並陳述關于滿系交易所員有增加之必要云

興銀放款增加
年末將突破十五億

滿洲興銀之放款狀況、十月末達十四億二千九百萬圓、因已近歲末、故頗示增高、十一月二十日之錢餘數、比前月末增加約四千萬圓、計達十四億七千萬圓、現出該行放款之新記錄、其後稍爲收縮、廿五日之錢餘數爲十四億六千五百四十八萬圓、年末加以特殊會社方面決算資金、錢餘數恐有打破十五億圓關門、而達四五千萬圓之希望云、

薪炭組合聯合會

關于現在以省單位統制之木炭及薪柴物動計劃、爲於全滿公平價格配給起見、二十六日已於新京商工公會、濱江、牡丹江、間島、吉林、錦州、通化、安東、錦州、奉天、四平各省之代表和參集、舉行薪炭配給組合聯合會結成協議會、雖尚未得最後之決定、但於年前當能決定云、

▲滿洲國公債賣買價值（卅日中銀發表）

第一次四厘	九七圓五〇錢
第二次四厘	九七圓三〇錢
第三次四厘	九六圓九〇錢
第五次四厘	九六圓六〇錢
第六次四厘	九六圓三〇錢
第九次四厘	九六圓一五錢
第十次四厘	九六圓一五錢
第十一次四厘	九六圓一五錢
第十二次四厘	九六圓一五錢
第十三次 以降四厘	九六圓

▲有價儲蓄債券平均價值（卅日興業證券發表）（買賣價值相差五分）

第一回	四圓九〇錢
第二回	四圓九〇錢
第三回	四圓七五錢
第四回	四圓八五錢
第五回	四圓八五錢
第六回	七圓三〇錢
第七回	七圓四五錢
第八回	七圓一五錢

行市 十一月廿九日

金銀

△銀塊
倫敦 二三片二分之一
遠期 二三片二分之一
紐約 三四仙四分之三
孟買
孟特里爾 十一月二十三留比十分之八
△金塊
倫敦 八磅八先令八分之三
紐約 三五弗

滙兌

美日 〃
美華 四弗三仙四分之三
英日 〃
英華 五弗三四仙
美英 四弗二仙五〇
英美 三片一六分之三

商品

△棉花 大阪（前場第一節）
十一月 [illegible] 一月 [illegible]
十二月 [illegible] 二月 [illegible]
紐約
現行 一七仙三八
十月 一六仙七四
十二月 一五仙八五
一月 一五仙九一
三月 一六仙一六
五月 一六仙二七
七月 一六仙三三
孟買
羅吉 三七留比
卜諾拉 一七留比二分之一
法高拉 一四〇留比
△棉花 大阪（前場第一節）
十一月 [illegible] 一月 [illegible]
十二月 [illegible] 二月
△生絲 橫濱（前場第一節）
十一月 [illegible] 十二月 [illegible]
一月 [illegible] 二月 [illegible]
三月 [illegible]
△小麥 芝加哥
十一月 —
十二月 一弗七仙 —
一月 —
二月 —
芝加哥
十一月 九〇仙 八分之一
十二月 九〇仙 四分之三

股票

東京行 單位於錢

東新	[illegible]	[illegible]	[illegible]	[illegible]
大新	[illegible]	[illegible]	[illegible]	[illegible]
鐘紡	[illegible]	[illegible]	[illegible]	[illegible]
同新	[illegible]	[illegible]	[illegible]	[illegible]

奉天行 單位於錢

錢取	[illegible]	[illegible]	[illegible]	[illegible]
新車	[illegible]	[illegible]	[illegible]	[illegible]
鐘紡	[illegible]	[illegible]	[illegible]	[illegible]
鐘新	[illegible]	[illegible]	[illegible]	[illegible]
滿業	[illegible]	[illegible]	[illegible]	[illegible]
滿鐵	[illegible]	[illegible]	[illegible]	[illegible]
同新	[illegible]	[illegible]	[illegible]	[illegible]
登紡	[illegible]	[illegible]	[illegible]	[illegible]
煙草	[illegible]	[illegible]	[illegible]	[illegible]
東亞梅	[illegible]	[illegible]	[illegible]	[illegible]
滿洲梅	[illegible]	[illegible]	[illegible]	[illegible]
寶業	[illegible]	[illegible]	[illegible]	[illegible]
同新	[illegible]	[illegible]	[illegible]	[illegible]
商工新	[illegible]	[illegible]	[illegible]	[illegible]
新船	[illegible]	[illegible]	[illegible]	[illegible]
電電	[illegible]	[illegible]	[illegible]	[illegible]
同乙	[illegible]	[illegible]	[illegible]	[illegible]
同新	[illegible]	[illegible]	[illegible]	[illegible]
朝取	—	—	—	—
特產工	—	[illegible]	[illegible]	[illegible]
滿土寓	[illegible]	[illegible]	[illegible]	[illegible]
醫業	[illegible]	[illegible]	[illegible]	[illegible]
滿毛	[illegible]	[illegible]	[illegible]	[illegible]
同新	[illegible]	[illegible]	[illegible]	[illegible]
人纖	[illegible]	[illegible]	[illegible]	[illegible]
新工	[illegible]	[illegible]	[illegible]	[illegible]
滿興	[illegible]	[illegible]	[illegible]	[illegible]
滿化	[illegible]	[illegible]	[illegible]	[illegible]
土木	[illegible]	[illegible]	[illegible]	[illegible]
東拓	—	[illegible]	[illegible]	[illegible]
瓦斯	[illegible]	[illegible]	[illegible]	[illegible]
日魯	—	[illegible]	[illegible]	[illegible]

滿華日共同宣言一週年

臧全權向國務總理報告後之乾盃

在北京中南海懷仁堂舉行之滿華日三國條約締結祝賀會

簽印＝阿部日本全權（右）汪中國全權（中）臧滿洲全權（左）

「東亞者、由東亞人們手裏建設起來！」這是東亞民族久所期待的崇高之希望、屈指計算一下、盟邦日本、從日俄戰爭乃至滿洲事變、總是放射着寶貴若干犧牲的火花、但、敵性諸國始終執拗着攻勢、於是爆發了世紀的中國事變、另一方面、歐羅巴因爲有友邦德意在、果敢地展開了歐洲新秩序建設戰、這裏、就啟開建設世界史的世界新秩序的巨幕。

在這樣情勢之下、我們道義的東亞、以日本爲盟主、澗以我國十年飛躍發展的青滿洲帝國、和山戰壕中以牢固決意而誕生的新中國、互相攜起手來、便在去年十一月三十日、發表了歷史的「日滿華共同宣言」、

啊、在世界大混亂中、我們首先奠定了新東亞的基石

一年了、滿滿地一周年了、太平洋波濤高掀的今日、東亞團結、日益堅固、人人都抱着一副毅然的決意、邁進於確保共榮圈、

當這值得紀念的今天、用照片來展示滿日華紐帶的步子、來喚起一下、應說是來提起一你們的回憶！

三國宣言書

關於滿華日三國共同宣言、武藤弘報處長對記者團發表

臧全權抵南京訪問汪主席

訪問阿部日本全權之臧滿洲全權

簽印後之乾盃、自左 徐外交部長、日高參事官、丁交通部長、靑外務局長官、

羊癇瘋
治一個好一個

育赤散 △羊癇瘋雖多年爲患他藥所不能治者、本藥負責治愈、本藥有立時止抽之效、一星期犯一次、用藥二付、一月犯一次、用藥七管、管保一星期不犯、一月不犯、連續服之、病量並治之、輕病保去根終身不犯、重而神經及小兒抽瘋、當時止抽、歡迎代理、函購即寄、每次買一袋壹圓、十袋以上者、照定價八折、

總製藥場德善堂

國際洋行時計眼鏡萬年筆七德刀通信大放賣函購之便利是乃現代文明世界之恩浴註文品不合意隨意交換或返金！發送之迅速！親切主義！

最新發明珊瑚筆桿（昇龍特號）開始發售

中華之寶 萬年筆 贈送十萬支 滿洲全各界

新發明昇龍珊瑚製筆桿 其圖案最新最明瞭 昇龍之勢驚人
筆尖：柔如羽毛 經久耐用
筆桿：新珊瑚製 永遠保用
原價十五元‧只收運稅七元
○函購方法：但一支要二分郵票二支以上必用匯兌現款郵下是荷
【保險得意】能保險十個年以上以良品表示信用

○特點＝如一次購滿十支或介紹十人以上購者贈送本牌一支即買十支送一支
▲特贈品▼最高級紳士用ビスコイド軸純正イリジ 原價＝九元‧只收運費＝五元
▲甲贈品▼常備公務用最高級十四開國防金筆頭 原價＝七元‧只收運費＝四元
▲乙贈品▼證案旅行用辦公最宜墨水容最增加數倍長書文案不乏手力 原價＝五元‧只收運費＝三元
▲丙贈品▼日常攜帶男女同用經濟第一使用耐久 原價＝三元‧只收運稅＝二元
▲丁贈品▼新十四開耐蝕金筆頭日常攜帶經濟第一 原價＝二元五角 只收運稅＝一元五角
▲女用▼小巧妙筆 筆頭柔如羽毛 原價＝七元 只收運稅＝四元

特點 一如一次購滿十把或介紹十人以上即贈送本牌一把（即買十把送一把）

大贈送！ 德國銅鐵製七德刀一柄打！
七大具品：1刀 2鋸 3指甲 4鑽 5栓 6螺起 7抜子剪刀
將一刀萬能用：1學生旅行 2登山臨海 3技藝工匠 4家庭手工 5日常攜帶 6保身用 7案執務 8親友贈品
是乃一人一把必不可無之實刀！
新發明鋼鐵製七德刀工廠大樓怪外埠函購法：但一把要二分郵票過一把必用匯兌現款是荷！
1、甲種原價五元只收運稅貳元 2、乙種原價四元只收運稅壹元八角 3、丙種原價三元只收運稅壹元五角
若不問國際洋行萬年筆及七德刀兩大贈品乎！繼是不斷原價只收運稅或雖有模造同樣的廣告！元祖老舖是！國際洋行是以信用是國際洋行

懷表部
選正出品是一年水生特品 正宗米國製發光耐水生大王計！（太陽同樣之時計）
保險三十年
七石入 七拾元
十五石入 八拾元

特告！ 諸君欲買最正確之時計眼鏡請向本洋行一次問議後再行決定庶不致誤！

萬人歡迎之六十六表鍊各一
表的時刻不准是還叫表麼還三五元的小鬧手腕！且附帶色如白金之表鍊永不變色
特別奉仕價 三十五元

手表部
10型最新式雙卡宇表白銅手表附帶皮帶石入 二十五元
9型石入雙卡宇白銅最新型手表附帶表帶 二十八元
8型石入雙卡宇白銅附帶表帶 三十二元
5型十五石長方雙卡宇女用白銅手表附帶每個 七十元
青年！紳士！用白銅側變型附皮帶手表二十五元均一
學生！其他瑞西國、美國製品在庫豐富！

一九四一年度流線型有芯鉄鼻架！
1、托力克片入 三圓五角
2、克羅克司片入 三圓
3、人造白水晶片入 三圓
4、人造茶水晶片入 四圓
5、天然水晶片入 九圓
6、眞正天然茶水晶片入
但眞正天然茶水晶片入 自十五圓至五十圓
花眼鏡、黑眼鏡各種

以上各種物品函購方法
由康德七年十一月十六日起郵政法變更以郵局代金引換小包廢止所以此後如欲訂貨時所將全額以振替新京二五五四號寄下是盼或用匯兌匯款亦可款到本洋行速後送料物品由郵局直交貴宅如未滿五元一欵小額函購二分郵票代用亦可也 但五元以上不在比例

安東市官電街鶴江寮後邊
國際洋行通信販賣部
振替新京二五五四番 電話三七四四番

本洋行在滿洲及中國境內推銷商品抱廉價主義以廣招來全部先金送費本洋行自擔！諺云百聞不如一見一見不如一試！勿偽假冒即時請函購吧！

•印的由來•

印之由來。考之說文云。「執政所持信也。從爪從卩。」相象合之形。蓋亦會意也」。又曰。「王印也。本作鉢」。玉篇云。「天子諸侯印也」。廣韻註「符印也。信印也。亦因也。封物相因付也」。增韻則謂「刻文合信也」。洒說文又云「今文作卩。瑞信也。手爪以持卩」。然按古禮。字從金從本。經典未經適用。周禮。地官司市。凡通貨賄以璽節出入之。鄭註「璽節。印章如金斗檢封矣」。故讀會亦云「信也。古考尊卑共之。秦漢以來。唯至尊獨稱璽」左傳襄二十九年。公在楚。季武子使公冶問璽書追而與之。疏「此諸侯大夫印稱璽也」。然則印與璽殆一物。而非若後世之有別。其圭有自。由上溯之。黃帝得龍圖。中有璽書。禹治水。黃龍負圖尾於前。玄龜負清泥於後。龜頷有印文。皆古文作九洲山水之字。楊光復。取璽鑑座右。顧其制不傳。至秦。天子稱璽。臣則稱印章。或爲之圖記。至云圖書。則近於不典。仍稱之誤。晉魏六朝間。鍾繇李斯之屬。鑄碑製印者。不知作者之姓名。而有稱篆鏤鐫。出自匠心。不知秦書八體五曰摹印。其制亦非無由。故其印多白文。質以金銀銅玉爲貴。至取趙氏璧以爲國寶。一作龍文曰「受天之命。皇帝壽昌」一作鳥篆曰「受天之命。既壽永昌」。是爲印璽之始。迨西漢百官公卿表。「二千石皆銀印。二上以百皆銅印」。師古註「刻文某官之印」。與天子玉璽虎紐。諸侯珪璧符節有異。或爲秦漢之印皆官印。用金屬乃唐武德七年。陝州獲石璽一紐。又與傳國璽同是印之祖石。又自李鄴侯始。宋紹興末年。朝廷得玉璽。下禮官諸儒議。李公麟言秦用藍田玉。色正青。以龍蚓魚鳥爲文。自爲李斯所治。不免失之穿鑿。煮玉與石辨之不易。自元會稽王冕。乃以衣乳石刻印。由是。曰「某氏圖書」用由金而石突。然用之過久。最易侵蝕。雖以垂遠。厥後雖有閩田黃。而易逾點漆。赤如雞血。其品良多。不暇枚舉。要之以青田壽凍爲勝。非特精瑩可愛。而亦便於雕刻。可唯意所至。不落拘過繁澀之態。故篆刻亦名鐵筆。（永蜜）

神皋雜俎

蒙古英雄成吉思汗

二•經略韃靼的武勳（二）　（桃生）

鐵木眞當十三歲的時候。他的父親。逝即逝去。於是和他的母親月倫度閒居生活。這個當兒開始從他的師夫。喀喇廬哈爾氏。講授韜略。後來該族。泰赤烏部長忱忽。異常强悍。善用武力征壓其周圍。因之當時鐵木眞的近侍。脫端霍見眞將在受迫欲去之際。而鐵木眞雖徹底挽留。不唯不聽其留。且曰。「深地已乾。堅石已碎。留將何爲？」因之。鐵木眞的當時將近孤城落日之境。不過彼時鐵木眞的屬下擁自比氏駐在沙里河。另有一個札木哈布人。叫作。禿合察見氏駐在玉律克泉的人乘擁自比不備之隙。嗜至沙里河。掠奪擁自比的牧馬。當時擁自比大怒。殺斃了禿合察見。於是札木哈。請求泰赤烏部援援。大舉兵事欲滅蒙古部。鐵木眞聞此。大築同盟各部。設編十三翼。遂於答蘭般朱思之野。大交兵火。竟將札木哈部擊敗。這就是鐵木眞攻略韃靼的最初。時泰赤烏部族之照烈部酋長。玉律爲泰赤烏所虜。因之逐與。塔海答魯相謀。率所部歸順木眞。並殺泰赤烏誓忠與鐵木眞。是以鐵木眞正顏悅色的說。「我等方在熟睡。幸汝覺我。從今當將車馬所通。人跡所至之處皆蹂躪而與汝」。但二人已行背叛。塔答中途爲泰赤烏所殺。照烈部終於滅亡。而。克烈部長。脫里乃忽兒扎胡斯盃之子。受金之封爵稱爲。「汪罕」。於是鐵木眞與此相謀。乃有統一韃靼之志。適。乃蠻部長不魯欲罕擧兵攻擊鐵木眞。而鐵木眞與汪罕。至辛黑八石曠野。將其擊破。且鐵木眞之弟喀答兒復攻乃蠻部。忽爾蓄側山。所以乃蠻勢力最少亦受到相當挫折。彼時泰赤烏一個部長—恍忽—見鐵木眞勢力日熾。雖擧兵來侵。鐵乃邀斡難河邊而迎擊。使其大敗。於是哈答斤部—撒只兀部—朵魯班—火魯剌思—塔兒塔—。撒只兀—互糾相合成立。扎木哈部而爲局兒罕。復行襲擊而來。與鐵木眞奔戰於海剌兒帖尼火魯罕。最初幾里乞可長一脫脫。和鐵木眞會戰於茂那察山鐵木眞遭了敗北。至此乃蠻部長不魯罕與朵魯班—塔塔兒—哈答斤—撒只兀同盟。相攻鐵木眞。但鐵木眞與汪罕。交戰於闊奕壇之曠野。終使之敗。終因汪罕信讒棄好。謀害鐵木眞。卻被鐵木眞擊敗。所謂有名的「汪罕」後來爲乃蠻部所殺。當時節。鐵木眞的威武之名。遍震蒙古全境。各部落殆無不歸過其麾者。獨乃蠻之太陽罕强硬不屈。徹底對抗。於是。鐵木眞會集部將於帖麥該河決定對乃蠻攻擊。首以。忽必烈。哲伯。將作爲先鋒。至太陽罕之按合山下。柴兵於抗海山。而蔑兒乞部—塔克塔兒部—弘吉剌部—鐵木眞破乃蠻部。大講襲擊鐵木眞之策。因而鐵木眞和汪罕。協同與戰。在盃赤例河將其擊破。然而。朵魯班卜亦乞剌思—哈答斤—

仙境的青島

青島丹山是鄉村風景區。山凹裡種着許多奇異花草。鮮艷的顏色。遠望去好像傍晚的彩雲。使人沉醉。燕兒島在太平角的東邊。浮山的西南。海闊天空。水淨沙平。爲暑期海浴及秋季觀潮的名勝地。嶗山頂的高峯處。只能容二人並立。俯視其他的山巔。均渺小得甚而於之看不清。魚鱗瀑又名潮音瀑。瀑布由嶗山頂峯冲激而下。汨汨的水聲。震動山谷。瀑的左面有觀瀑亭。坐視其中。瀑流呈現眼前。好似一條潔白雪練。白雲洞在太平宮之南。由山路盤旋而上。崖壁險峻。雄奇萬狀。路旁有數十年前的古柏古松。山巓很多古代的遺跡。最希罕的是獅子岩。嶗山的名勝含有詩意。有詩意的名勝都如仙境。（珍）

東遊記行詩　（續）　（陶明濬）

▲到下關

海上丹樓高五層。登臨下可瞰羣峯。奇松屢見葉青潤。異卉遙看花紫茸。東國河山驚乍見。南烹飲食慰飢餘。櫻花片片開如雪。顏色光華氣韻濃。

▲赴門司

乘舟莫笑小舟輕。誰信行時穩且平。島嶼波中互隱現。樓台岸上滿空明。昨霄雨令驚魂定。對景忽敎詩思生。到得門司未移晷。又須車上事長征。

雛菊　—D•SHERMAN著—　（歸絢譯）

夜裡。當我就寢底時候。
看見頭上底星兒在輝耀着。
他們是白而且小底雛菊。
散佈在夜間底牧場上。

× ×

在我。做那樣夢底當兒。
月兒橫渡着天空。
那有柔和而美麗底婦人。
她却到這兒來採集那雛菊。

× ×

因爲。當我早晨起來底時辰。
空中並沒有一點底星兒。
他們都被那婦人採取丟下。
沈落在街市底牧場中。

—一一。（二三）投於新高町。

南北極　（齊家譯）

人生最可貴的地方是因爲他們有〃理性與判斷力〃

% % %

少年時代。看異性像天使一樣。小學時代。看先生像神仙一樣。可是到了失掉純情的現在。連神的存在都有些疑惑起來了。

% % %

在社會上。對於「有利於己的事」都認識不足。而對於「於己不利時事」都抱着確實的認識。

% % %

適當的睡眠—它比維他命更有效。

% % %

您是在念着活字。還是在念着文章。還是在念着它的內容鄉？

第二代國民要圖•

幼兒体操

幼兒身體的鍛鍊也是很必要的。不過能像大人體育似的那樣用力。因爲幼兒身體的各處都非常柔軟。而還沒有長堅實。所以在伸舉的時候。不能不特別注意。現在將對於生後三個月至八九月之時的幼兒的適當運動介紹在下面。

一。足的運動。從生後三個月就可以開始。將兩足的足頸用母親的食指與中指之間挾着往直伸。然後將兩足一起。膝蓋彎曲觸在身上。其次再伸回原狀。此運動完了以後。以同樣運動單足分別來做。

二。手的運動。從四五個月時開始。四五個月的幼兒手還在縮屈着先將手作向左右或前方輕輕伸直的運動。其次將完全伸直了的手拿回交叉在胸前。再向左右放倒。其次先將手向前方伸直將伸直的兩手再抬向上。擱在頭的左右。然後畫半圓形似的做成個大圓。

第三還和前面同樣的姿勢。握在幼兒的兩手頸輕輕的拉起上半身。再使徐徐的仰臥。這可以做爲能坐的準備。

第四讓幼兒伏臥。用手掌輕輕敲擦他的背骨這是增强背筋的方法。對於腰骨軟弱幼兒。或是有便秘性的幼兒非常適當。

以上幾種都要把他造成自然的運動。合理的去行。絕不可勉强。好好的注意。叫幼兒自身也能很歡喜。這樣徐徐的每一個動作可以返復五六回。如能每日繼續對於幼兒身體的鍛鍊是很有益處的。（洲）

銀槍與努力

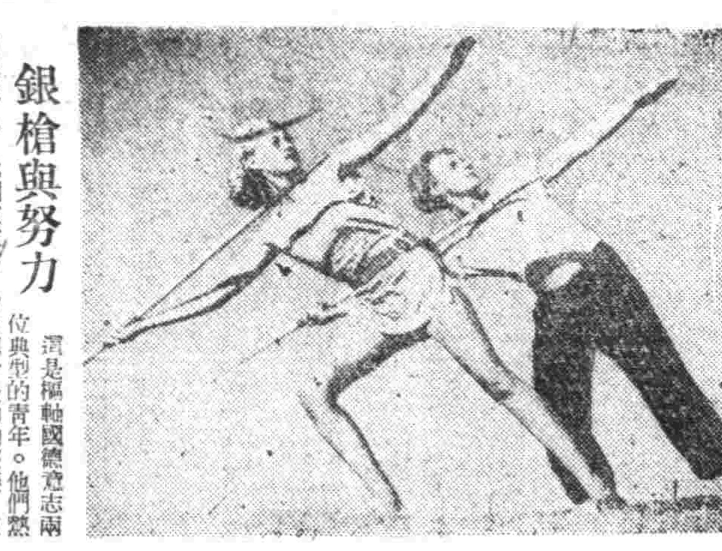

這是樞軸國德意志兩位典型的青年。他們熱心鍛煉身心。爲國家致力。看他們身體的勻整美！在大地上。向天的一角。奮了通身的力量。投射可愛的銀槍。想博得他們的勝利。這是新興德意志的學生競技一個表現。也是樞軸國青年的模範。

•茶葉可醫疾病•　＝愚生＝

飲用之物。中人飲茶。西人則喝咖啡。一爲植物之葉所製。一爲植物之實所成。然咖啡雖沿至今日。中人亦嗜用之。但調嗜資時。其含有刺激性非若。葉只須開水一泡。即可供飲且多有醫病之功效。惟今時摩登青年。率多棄茶而飲咖啡。不過徒趨時髦而務繁時。未若茶葉之有神益於身心也。

茶葉之有效成分。爲茶素與單寧酸。此二種成分百分中之含量。爲二與一二之比茶葉中既含有此多量之單寧酸。則凡適應單寧之病。似皆可酌量病情。代以茶葉。援錄於後。以獨讀者。

一、用茶葉調乾薑末飲之可治霍亂。

二、茶葉和醋煎服之。可治泄痢。

三、炒茶葉煎服之可治赤白痢。

四、用見榛皮一兩五錢。雨前茶一錢半扁柏葉二錢半烏梅紅棗各二枚。酒水各一杯煎好。緩緩服之。可治遠年肩疾（急服恐嘔）。

五、茶葉嚼爛敷之。可治脚叉濕爛。

六、茶葉嚼爛敷之可治火傷。

今欲明瞭茶葉何以能治上列諸病。則對於單寧酸之藥性。應有相當了解。玆就所知。略爲述之。

一、本品無食子取出。色淡黃。味酸澀。不溶於「以脫」。酒精。惟甘油與水能溶解之。

二、本品之收斂作用。始於上腸上部。漸及於全腸管

三、本品敷於各種粘膜。其血自減少或停止。

四、本品之治療作用有二（1）止血。（2）收斂。

五、因其有止血作用故治腸出血。因其有收斂作用。故治下痢。

六、結核性下痢。神經性下痢用本品無效。藥用之茶紅茶不及綠茶。綠茶不及原茶。又嫩牙不如老茶。中國所產。不敵印度。爪哇所產者若普通飲用。適與上述相反此因供藥用者。宜含單寧酸多。供食用者。宜含單寧酸少之故也。

單寧酸之溶解。較茶素香油爲遲緩。故用茶治病時間宜久（約須五十分鐘）。用茶解渴。泡漬之時間宜暫（約爲五分鐘）。中國浙江省人飲茶每加玫瑰花數朵。同泡一器。此風有清一代最盛。查玫瑰花內含單寧。酸甚收斂。止血之功用。與茶葉相同。二物並用。治病固倍加有效。但飲用或以倍其害也。按茶中含有揮發油。及單寧酸。前者可以醒酒提神。後者溶解纖維。性常收斂。故衛生家飲茶。每於泡後五分鐘內飲之。則此時單寧酸尚未落下。氣味清香。有益身心。若泡置過久即非佳良之飲料。吾人居常不飲過夜之茶。或涼茶即此之故也。

從來如此

窮困與文章

能文的人。在富裕的環境中。不會寫出比較差强人意的文章來。反之。若在失意或失業極窘迫的境遇裏。容易寫出一些動人而出意外的作品。譬如潘安仁之『悼亡賦』李密之『陳情表』。陶淵明之『歸去來辭』等。是其一例。

因此。我們覺得窮豪與文章。它的友誼是『冷淡如水』。而文章與窮才是眞正是『患難夫妻』。不能相離。所以。古人有言『人到窮時詩自工』。文章與窮的關係密切。自也有相當的『眞理』。

老實說。文章是我們的生活流露。窮會使我們的生活千變萬化。在這變化當中。即使我們會寫出一些動人或出人意料的作品的原力。如果我們坐在拔環境內來寫作。來虛構。在這富裕而死板安閒的生活中。我們雖然愛好玩弄筆墨。其實我們有什麼文章可寫？於是。不落於平凡的貧乏。試問。除了寫虛玄的。假的花兒。月兒。鳥兒外。還能寫得實在點的東西來呢。

這並不是侮蔑。而是說明生活在窮苦的變化中會使我們去認識現實。把握着現實。即是使我們的文章認識現實。不是坐在象牙之宮。高談『大衆化……』那末假偽。空虛。所以。我們覺得一個人的生活環境關係或影響於他的寫作是非常之大的。（雲）

※ ※ ※

本間和卿先生原著　瘍科秘錄　150　（容亭譯）

瘰疽

瘰疽之瘰。標爲本字。病源作瘭。雷勛瘭至。見史記相如傳。標者。火飛貌也。以其爲迅速之病。故名瘭疽。在日本雖傳謂其發也僅限於指。然亦有向四肢胸背等處發者。讀病源千金外臺等論可知。然大抵發於指者多。發於他處者少。故成爲限於指之一種理解。今仍以爲指病之總名。可謂爾吽。諸方書。然約之。不過瘭疽天蛇頭甲疽之三證。瘭疽一名蛇瘴。其證在指頭發一點小紫泡。根脚硬腫。逐漸長大。疼痛亂悶。疼痛如錐刺刀截。熾熱如湯潑火燒。日夜顛倒。不得暫時安眠。無論如何程度之英雄好漢。亦欷有不泣下者。惡寒發熱。舌上黃胎。飲食少思。頗爲疲勞。至六七日漸化膿。病勢衰緩。肉腐筋爛。流出臭膿水。或變黑色。從指節脫落。或有落一節而止者。或有脫落二三節者。酸疼患指固勿論。他指亦瘦削而細屈而不伸。天蛇。毒古名代指。出於肘后方。又有天蛇頭蛇頭疔等之別名。其病雖大略與瘭疽同樣然初起不發小泡。惟指頭腫大如蛇頭。赤腫焮熱。疼痛殊甚。寒熱交作。從爪甲之際釀膿。終致爪甲脫落。毒深則腐爛。有指節脫落者。此病不止一指。必傳染次指。次第推移。有十指皆患者。故有代指之名。指爲至極重要之處。即微受損傷。亦易發腫痛。因鍼線之時誤刺。或竹木刺或因打撲損傷等。發腫焮熱。遂成膿者。其因雖異。則同瘭疽。因甲疽已詳本條。故於此不贅。總之指病。較其他瘡傷。熱痛尤甚。苦惱難堪。指爲地步狹窄之處。故毒凝結於指之一處。不能向他處蔓延。

滿華象棋交驩大會

※※本報主辦※※

（紅）謝小然（中國）　（藍）胡震洲（滿洲）　對局　藍先

（解法披露）

馬七退八、馬七進六、馬八退六、兵五進一、相三退五、炮四退一、炮九進四、馬三退五、馬四進五、馬六進五、馬五進三、炮六平八、馬三退二、馬六進七、馬二進四、

再談韓信暗點兵　珠算遊戲　（劉醉陶）

（續）而二之二倍四比三多一。故三三數餘一。則打七百七十之二倍一千五百四十。又二。三。七。十一。之公倍數爲四百六十二。比五之九十二倍多二。而二之三倍六比五多一。故五五數餘一則打四百六十二之三倍一千三百八十六。又二。三。五。十一。之公倍數爲三百三十比七之四十七倍多一。故七七數餘一則打三百三十。又二。三。五。七之公倍數爲二百一十比十一之十九倍多一。故十一十一數餘一則打二百一十。最後去數爲五數之公倍數二千三百一十。今取數六十一以驗之。先二二數餘一。故打一千一百五十五。三三數亦餘一。再打一千五百四十。爲二千六百九十五。又五五數亦餘一。再打一千三百八十六。共爲四千零八十一。又七七數餘五再打三百三十之五倍一千六百五十。共爲五千七百三十一。又十一十一數餘六。再打二百一十之六倍一千二百六十。共爲六千九百九十一。去三個二千三百一十。即得六十一矣。

總觀上例。則欲求何數。所加之數。則先看除此數外。其餘各數之公倍數比此數之倍數多幾。若是多一即加此公倍數如不多一。再看所多之數。幾倍比此數倍數多一。即加此公倍數幾倍之數。准此法則無論任何樣任何數之數法。均可求得無須試驗求之。諸君有暇。請照此法求其他各樣數法。就可知道是對或是不對了。

社會小說　如夢令　120　（儒丐）

第十一章

玉夫人很滿意、當日就到娘家去、把先生已然聘好的話告訴了老藍夫婦、八奶奶別提多喜歡了、向玉夫人謝了又謝、老藍口裡雖也喊着〃多謝姑奶奶分心〃但是心裡大不謂然、他說、〃花錢請先生、這都是大宅門的一種假派頭、準學得好嗎？即便學好了、又有什麼用處、眞不如在街上學點損陰壞德、倒有飯吃、當眞念書、不傻必瘋、那還有活路嗎？也不知姑奶奶是怎麼啦、爲什麼一死兒要教魚格水格念書、看看！現在念過書的誰有飯吃？你的男人—鹿六爺—若是眞把書念好了的話、他能給你弄來這末多錢嗎？何況魚格水格、已然用不着再念書了、他們無師自通的天才、以及在街上實習的法術、指不定在什麼時候就用着、別看他們現在是小鬼、時運一到、就能變成閻王爺、念書作麼呢、不是白花錢嗎？無非我這話不好跟姑奶奶說、如果直言奉告、她又該說什麼心術不好了、只可由她、反正這位倒霉的先生、沒幾天必被魚格水格氣走、也用不着管她了、〃這是老藍心裡的見解、玉夫人自然無從揣知、她又問魚格水格在家沒有、老藍早已撒開嗓子喊叫起來、『魚格水格、你姐姐來了、還不快見嗎？快過來！』

昨晚魚格水格、在外面鬧了一夜、天快亮才家來、差點兒沒跟門房小王打一架、所以一直睡到現在、還沒起床、他倆是住在東廂房、也是四白落地很款式的三間房、屋內有銅床、硬木傢具以及新式窗子臺等等、但是被他倆糟踐得亂七八糟、有時連鋪蓋都不疊、他們正在酣睡未醒玩味昨晚的酒色財氣、忽聽上房直喊、好生不快、

『媽的喊什麼？人家還沒睡醒！』哥哥說『他不知道人家一夜沒睡、所以才這樣討厭！』弟弟也大爲不滿不想老藍叫了半天、不見他們答應、已自親身來看他們、

『還睡哪？你姐姐早來啦！』

『不！咱們當兒們現在不是正仰翻她？等你們揪住老虎尾巴、再跟她犯睏氣！』

『管討厭！』魚格水格都起來了。『她說她已把先生給你們僱妥了、後天晚上就來上課、爸爸信任你們、即便不念書、你們也能自閱天下、不過念幾天書、識幾個字、也有很大便宜、同頭你姐姐要問〃你們爲什麼還不念書呢〃你們就說練習珠算來〃什麼一一如一、二二如二的、胡亂一說、也就搪塞過去了。』聽見了沒有？快說話、別瞪了！』

老藍囑咐完了魚格水格、依然回到上房、向玉夫人撒謊說、『這兩孩子又可氣又可憐、昨晚他們練珠算、又沒人指教、直攢了一夜的家、才把小九九打上來、天快亮才睡覺、所以起得大晚了、』

玉夫人半信半疑、又待了一會、魚格水格到上房來了、這同跟上回大不一樣了、弟兄兩個、每人都穿上一身嶄新的洋服、很時髦的、各向玉夫人鞠了一躬、玉夫人很驚異、

印度反英老人

•甘地的素描•

東洋唯一的反英老人。就是印度的偉人甘地。他在反英時候祇要一不吃飯。全世界的人都得注意。

甘地爲了印度。時常反抗英國。而唯一的辦法便是絕食。甘地祇要一絕食。英國政府便慌了手脚。全世界的眼光都注視着他。甘地眞是一個了不起的人物。

說起甘地來。他全身的重量還不够一百磅呢。而且極窮。他所有的家當。假使完全變賣掉。也不過祇値七角五分錢。

八九年前。他到倫敦去參加圓桌會議。別人都是穿整齊的禮服。甘地却光着脚。圍着一塊布。隨身的行李也祇有兩件。一件是紡車。一件是一隻羊。紡車。是他不怠惰的表現。沒有事的時候。依舊坐在地下紡線。那隻羊呢。便是供給他每天滋養料的。因爲他向來是喝羊奶的。

甘地的牙幾乎全掉了。他有一排假牙。平常老是放在袋裡。到吃東西的時候。才戴在口腔裏。等到吃完了。依舊又拿出來裝到口袋去。

你以爲甘地一出世。就是那種破的裝束麼？光了頭。赤着脚。戴着沒有邊的橢圓眼鏡。身上祇圍一塊破布。不。絕不。他當初也穿過漂亮的大禮服。戴了絲製的帽子。拿了手杖。在倫敦讀過書呢。那時。他在倫敦當律師。可是。他整個的失敗了。因爲他第一次出庭替人辯護的時候。兩條腿都怕得抖戰起來。然而。後來。爲了反抗英國政府的侵害暴虐。他的侃侃而談。震動了整個的世界。（渾）

◇ ◇ ◇

壽辰中的甘地

印度反英老人甘地。最受該國人民崇拜。每至誕辰。鄰里親友。必以鮮花果物。飾其居室。爲之祈禱。寫眞乃其十年前在馬德拉斯壽日受賀時。靜坐花叢中之姿態。

世界珍聞

名言　（張崑舞）

金須百練然後精。人亦當此。（司馬光）

端身以立本。淸心以臨務。（邱濬）

人之有心。如樹之有根。果之有核。（劉鑑）

靜穆之本心。雖在雷聲中亦能熟睡。（英諺）

治身莫若正。養心莫若靜。（黃寶棠）

愼獨者湯欲不忽隱微。循理不問須臾。內省不疚故心泰。（曾國藩）

水不波則自定。鑑不翳則自明。故心無可淸。去其混之者。而淸自現。（洪自誠）

大其心容天下之物。虛其心受天下之善。平其心論天下之事。潛其心觀天下之理。定其心應天下之變。（呂叔簡）

稱謂的漫談

父親今通稱曰「爸爸」。今以見於書。歷代稱呼各異。今以前曰「阿耶」。見「木蘭詩」。「阿耶無大兒」。又稱耶耶。「南史」。外祖何尙之戲之曰可改耶耶文哉。又耶耶宋稱祖父。「錢大昕養新錄」永清有宋石幢。周遵碣其末云。亡耶耶王安娘娘。今丹陽稱祖父亦曰耶耶。最可異者爲唐時稱父曰哥哥。見「唐書」玄宗泣曰。四哥仁孝。四哥稱睿宗。睿宗父也。唐太宗與太子李治書自稱曰哥哥勅。宋時稱父曰「爹爹」。「陸游避暑漫抄」。上謂憲聖曰。如何比得爹爹富貴。又韓愈祭女挐文自稱曰阿爹。今世俗稱曰老子。見「晉書」老子於此處興復不淺唯此老子乃老夫之謂也。唐時回紇稱父曰「阿多」。見「唐書」。惟仰食於阿多。

母親今通稱曰「媽媽」。古「說文」謂蜀稱母曰姐。最奇者莫爲「宋史后妃傳」。宋太子呼嫡母曰大姊姊。高宗韋后稱徽宗后亦曰大姊姊。北齊太原王乎母文宣皇后亦曰姊姊。今稱母曰媽媽者。語見「夷堅志」鄰里素諳媽媽事。有稱娘娘者。語見「溫公書儀」母爲娘子。又有稱阿媽者。語見「通雅」江南稱母曰「阿媽」。今猶因之。

小姐「說文」蜀謂母曰姐故未嫁者加小字曰小姐。

太太今稱有子女之夫或宦官顯之婦曰太太。語出明「胡應麟甲乙賸言」。今凡仕宦之妻皆曰太太。

老爺。今稱有子女之夫或仕宦富貴之人。古唯官者可稱。語出「柳南隨筆」。前明唯九卿稱老爺。詞林及外任司道以上稱老爺。餘〃稱爺。

小底又曰小的。乃自賤之稱。清時官塲官府司道差隸對上者之稱。例如小底給老爺或大人叩頭等。此語當見於稗官小說中。今人對人自謙祇曰兄弟或晚輩。惟於北方民間仍可見其遺留。餘者則皆爲使役之人耳。古語中亦有此語。如謹稱小底。湯藥小底之類。（君馬）

無線電

十一月三十日（星期日）

七、〇〇（新京）國歌

八、〇一（新京）清晨音樂 吹奏樂 管絃樂

八、三〇（新奉）氣象

九、三〇（新京）童話劇「兩個殘廢的乞丐」新京小朋友劇團編導執中

一〇、〇〇（大連）修養講座 談朱子之人生觀 李喬泉

一〇、三〇（奉天）趣味講話 滿洲各地風俗趣談 劉文博

午後

〇、三〇（新京）絲竹合奏 一、海清歌 香小宮修等 新京音樂院滿洲樂部

一、〇〇（大連）慕劇（西南湯）大連黎明國劇研究社

三、五〇…全滿男子中等學校吹奏樂放送大會

四、〇〇（新奉）新聞續全滿男子中等學校吹奏樂放送大會

五、三〇（新京）唱片歌曲

六、〇〇（安東兒童時間描寫對話「興亞少年」唱歌口琴安東市公立賓山國民優級學校學生指揮郭浩演

六、二五（新京）藝文講座（七）音樂新京音樂院陳其芬、

七、〇〇（新奉）新聞…滿日華共同宣言一週年紀念交驩放送

七、一九（新京）國內介紹

七、二〇（未定）

八、〇〇（新京）室內樂一、絃樂五重奏曲A長調作品第二十二（佐和輝作曲）二、聖母頌修貝爾特作品第五十二之六（西田粒吉偏曲）三、圓舞曲曉邦作品六十四之二（吉田多計夫偏曲）西田絃樂五重奏團第一提琴西田粒吉第二提琴中川榮三中提琴吉田政夫大提琴佐藤章吾低音提琴川上淳

八、一五（新京）時事演藝手足情深編劇東風道演漁牧新京文藝話劇團

八、四〇（奉天）獨唱與合奏我的太陽長相思瑪沙在冰冷地方等奉天放送合唱團獨唱白滿美秋鋼琴伴奏礦部洋造指揮佟璧

九、〇〇（奉天）奉派大鼓「白蛇傳」朱顯珍

九、二〇（新京）錄音新京中央放送局學藝課編輯「日滿華共同宣言成立一週年感言」駐新中華民國大使徐良

一〇、三〇（北京）舞臺中繼

凌雲醫院

科目診療　內科、外科、產科、婦科、小兒科、眼科、耳鼻喉科、皮膚花柳科、X光科

新院址奉天市大西門裡路北郵局後身　電話四—三五二一轉
舊院址奉天大西門裡北路　電話四—〇〇三四八

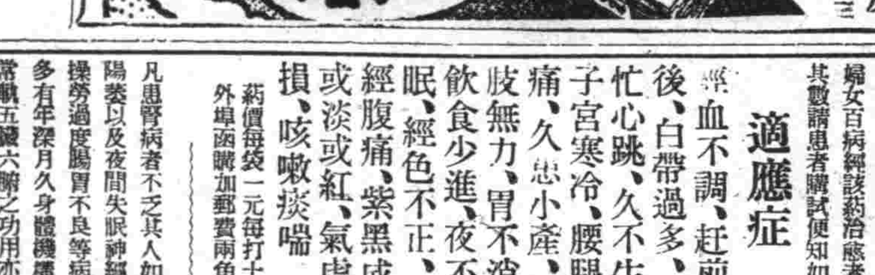

胃素

△主治▽　此藥專治脾虛胃弱消化不良停食積氣吐瀉鬱脹胸腸悶飽或多食油膩生冷宿食不化吐酸腹痛肝胃氣痛胃火胃寒反胃腸食凡屬腸胃各病服之特效

製造發賣元　奉天小南門裡　陸華大藥房　電話（四）二〇九三

冬天的皮膚病　此劑最有効力

哈利巴藥膏

（主治各症）新舊創傷　化膿性創　湯火刀傷　瘡疔疥癬　凍傷皸裂　凍瘡濕瘡　痔瘡　脫肛痔瘻

奉天市浪速町十一　田邊藥品株式會社

日本名　ハリバ軟膏　HS 10

本社廣告事務請通電話二二—一八九七

調經活絡丸

本堂悉心研究積驗有年之婦科有効專藥調經活絡丸主治婦女百病經該藥治癒者不計其數請患者購試便知如何

適應症　經血不調、趕前錯後、白帶過多、久不生育、心忙心跳、子宮寒冷、腰腿疼痛、久患小產、四肢無力、胃不消化、飲食少進、夜不安眠、經色不正、行經腹痛、紫黑成塊、或淡或紅、氣虛虧損、咳嗽痰喘

藥價每袋一元每打十元　外埠函購加郵費兩角

黑色大補丸

凡患腎病者不乏其人如氣弱陽萎以及夜間失眠神經衰弱操勞過度腸胃不良等病在所多有年深月久身體機構失其常軌五臟六腑之功用亦將失其作用矣因之生命有關本堂苦心研究乃爲製固精補腎黑色大補丸凡服者莫不有口皆碑純爲王道滋陰補腎健腦開胃之補劑也

適應症　男子腎虛、五癆七傷、先天不足、後天虧損、房勞過度、神經衰弱、夜夢遺精、子嗣艱難、腰疼腿疼、形容枯瘦、飲食少進、年久白濁、精液缺乏、勞傷咳嗽、一切腎虛身體軟弱等症

藥價每袋壹元每打十元

總批發處　張三多堂藥行　奉天大西街三段八

△招募各縣代理店現有各縣代理店列後

●營口　中西藥房　興亞藥房　寶晶玉藥房　天順藥房　懷元堂藥房　福春藥房　義和謙藥房　●新京　寶廷藥房　泰和大藥房　●四平街　中央大藥房　●克山　謙和泰　●王爺廟　和發慶　●敦化　中西藥房　廣生堂　●呼蘭　永德堂　和藥房　●臨江　永成祥　●拜泉　興盛公　●扎賚諾爾　泰　柳板站　裕興長　●通源　濟生藥房　●資縣　●長白　八道溝　●普源　仁愛藥房　●穆稜　天益泰　春縣　泰和興　錦心成　●吉林　樺甸山　和發祥　●康　發合　●岫岩縣　●輯安縣　德興永　●奉天大民屯　永　順市　義和謙　大德堂　●成吉思汗　和發慶　●撫　●吉林市　民生大藥房　天今永藥房　崇盛泰藥房　天寶堂　合新長　大德藥房　長發乾泰記

趙嘯瀾「玉堂春」新片攝完 不久在各地公演

名坤伶趙嘯瀾來滿公演。曾給滿洲的京曲愛好者們很大的衝動。尤其她的「玉堂春」一戲。不知顛倒了多少戲迷。滿映爲把她的美麗的歌聲。和她那麗影在銀幕重現。便決定以極短的時間。拍一部電影。這消息一傳出去。轟動了一時。同時在滿映內也好掀起了一個異樣的波瀾。但這個並沒延長太久。在一個很短的期間就消滅了。原因是趙嘯瀾的全部「玉堂春」只以三天的短小的時間便攝完了。這種速度實在是驚人的。該片不久即可整理完畢而映寫在銀幕上（趙嘯瀾）

電影

歡迎投稿

滿映大批紅星將赴連獻演

滿映將在來月初旬。派大批紅星赴連等合獻演。並於日滿各影院同時公演。日系電影院於十二月三。四兩日間。宏濟是五。六。七。八四日間。現已選定劉恩甲。張靜。馬旻麗。曹佩箴。鄭曉君。賈作光諸人。再者葉苓小姐於那時歸國必特別登台云。

三個滑稽明星脫離影壇

滑稽明星本是好萊塢不易多得的人物。試看賈波林的數年纔拍一部影片。陸克的退息以及勞瑞哈代的拆夥。都是確切的例子。其他如環球公司的利滋兄弟巴德。老克都是低落的明星。於是馬克斯兄弟乃佔有好萊塢滑稽角色的重要一席。說到他們的脫離影壇。也許影迷們一定要吃驚的。可是這確是來自好萊塢傳來的可靠的消息。根據他們說他們是必須離開好萊塢的。因爲他們對於電影發生了厭倦。而觀衆對他們的面孔也看得夠了。如果在這個時候退息。或會給影迷們好的印象的。我們知道自己所演出的影片未免有大同小異之弊。一個是一抹濃髯的葛洛巧。一個是追求女性的哈吧。一個是戴破氈帽的

耗費了一年的光景。這是馬克斯兄弟最近出的一部笑片。從此以後三人乃分道揚鑣了。戴氈帽的其占預備組織一個樂隊。自已作領班。啞吧赫波預備上舞台上去作戲。葛洛巧想回電台播音或寫個劇本。也許獨自和約翰巴里穆演一部戲。反正無論如何影片上不會再發現馬克斯兄弟的大名了。當他們拍完「大商店」以後。影片公司的同事們都爲他們悲感。而特設了一個大的營火。爲他們祝別。其占（戴氈帽的）首先把那頂破氈帽擲到火裡啞吧也隨着燒掉了他的假髮。葛洛巧拿出一枝化裝假鬍鬚用的炭筆也投到火裡。這樣同同事們告了別。口中唱着「再會吧！好萊塢」。這三個滑稽明星也不再滑稽了。且令人有淒涼之感。同事們都有些依依不捨從此以後馬克斯兄弟不再和影迷們見面了。（亮郎）

家 袁美雲梅熹等演作 滿腔愛情吐露無遺

巴金的作品。在年青人心底始終佔有一個重要地位。他的熱情洋溢。會使我們掉淚。短篇小說如「電椅」「幽靈」等。曾經抓住年青人的一顆心。「家」則更將題材廣泛地展開了。從陰晦的雲朵堆滿後。又露出一線新青年爭取前途的曙光了有人說巴金作品的內容。虛無主義的氣氛太濃厚了。這是不錯的。「家」中的高覺新陳劍雲。都是此一種典型人物如。許倩如這一批朝氣蓬勃的新青年。至少已經使巴金克服自已思想的弱點。

△以三小時又三十五分時間裡處理一部百萬字左右的小說當然非常困難。國聯片竟打破一切疑問。而把留滬在滬港兩埠的影星像胡蝶。陳雲裳。梅熹。王元龍袁美雲。童月娟。姜明。顧氏姐妹以及最近物故的唯一丑角王獻齋都會萃在一處。拍攝時見收獲特殊的功效。誠開華語片之先。例它較舞台上的演出越見詳盡了。在舞台上強調鳴鳳的苦戀外。餘者皆模糊的。而現在銀幕上。特別介紹高覺新。鏡梅芳在婚姻舊制度壓迫下的內心底痛苦後。更詩張高覺民與張蘊華正確的戀愛觀念以及反抗鬥爭的手段。同時鳴鳳在高覺慧前例斜高淑雲數導的一段。也可對他們間的愛情有認識的。

△家雖是全體導演分工合作的。事前有人認在處理上少散漫不一貫的。但在演出時卻認此說不過惟心的說法而已。相反的。每一階段的發展。都具有它的特殊尖銳性。無可否認。袁美雲的「梅」和梅熹的高覺新、因爲性格和形態都太配合了的關係。在「家」中。是擔到演技上最成功的兩個人。而且都超過以往諸片成績。袁美雲飾古裝戲。充分發揮古典美如今穿民初時的衣服。更自然地給人一種美感了。初見梅熹與打牌時。楚楚可憐的姿態從眼睛裡就傳達了後來從梅花中幻前情。導演人更強力控制節奏方面的悲哀最後臨死。她從身邊擡出梅熹給她的雙心鎖片。鏡頭跟着她眼睛的抬起拉到若干年前的景。隨後即以淒哀的調子而瞑目。待梅熹趕到時鏡頭先對她斷後頭部再拉到手中置着的雙心鎖片此種處理。完全強調悲哀淒涼的精緒。我相信沒有觀衆都能被感動眼淚奪眶而出的梅熹在這一場戲裡。可以窺出他努力的表現着。說話的語氣更如怨的傷感人。當然影片拍攝的成功不止這數場。顧蘭君飾演李瑞珏在勸梅與牽子的兩場。也充分傳達她內心的淑和痛苦呻吟。以及陳燕燕的鳴鳳。都有最適當的角色。此外書中的高覺民張蘊華二人。最難討好。更亦難博同情。但在劉瓊陳雲裳二人演出。地位又是次要的已經最大努力來稱職勝任的了。

陳査禮大破隱身盜 來儀

片名集錦

天在「黃昏」的時候。陰得「昏狂」。不一刻落了一陣。「驚洲夜雨」。那「大路」上和「十字街頭」走着的人們。漸漸的少了。這時在「碎琴樓」中出了一件「雲室奇案」丟了一張「百寶圖」。乃是那「小博士」最喜愛的物件。是他的「天倫」「無愁君子」遺留的眞傳古畫。價值「百萬」。眞是「獨時京華」所播。這一丟失眞有「恨海」之仇他正是「熱血男兒」。「鐵血青年」血氣方剛。那有不急之理呢。「雨過天晴」之後只得坐了「齊月快車」去「如此繁華的」「新舊上海」請。「海上英雄」「三劍客」並陳査禮老先生。來破這「五十五號的偵探」案。走在半路上忽然「大路橫斷」了。這一驚非同小可。還好來了一位「小天使」沒來了一件寶鏡。並二四「翡翠馬」。一同騎着回到了「金雞鎭」。作「東方夜談研究」過去的案况。好下手「努力」。偵察。正說着的時候。忽然「諸上人影」出現。原來是「黃海大盜」跟蹤而來。他們急忙的拿出了手槍。那「東方兩俠」客和「女劍俠」拿出了「雌雄劍」。「玉連環」「寶劍」。等待「奮鬥」。這陳老先生慢慢的出了書室。穿過了「桃花湖」奔入影而來。打算看看「誰是盜」者。未至其前而人影失蹤。知「黃海盜」用的「新隱身術」急急帶上了寶鏡。一看才知是「楊雲友與董其昌」二人。眞是恨急對着這二個「金島魔王」。乓乓的開了兩槍。當時一死一傷。「黃金魔」無頭。只得告明國在「盤絲洞」內。說完因傷過重「心痛」而死。在這「五分鐘」的時候陳老先生竟「紅運高照」的破了此案。即告知他們一刻「風流督軍」帶來數百名兵丁。和「王麗官」。這一陣「夜半槍聲」。剿了匪穴「血滅荒堡」。找回了寶圖。完了此案。這時天上的「銀漢雙星」在燗爛着。一陣陣「空谷猿聲」變成淒涼的荒山了。

滿映「王麻子膏藥」片中兩個鏡頭

不久即可全部完成云。

滿映新人 白崇武

白崇武。年二十四歲。奉天海城人說話間有點南城味。由奉天三中卒業後。即活動於劇團界。在大同劇團獻身了二年。「巡閱使」公演時飾過郵政局長「望子」「故鄉」裏也扮過主要腳色。總之。他是富有舞台經驗的老手。專門取反派腳色。提起

青春進行曲 由張奕董波担任

張奕在滿洲電影界並不一顆紅星。卻有卓越的演技曾在他所「風潮」的姿態演的「風潮」裡扮飾的譚四爺以及「都市的洪流」的李四。「幻夢曲」裡的李甲和新片「天上人間」裡的孫根。就證明了他是一個稀有的反派。眞他在這幾部影片的演出雖然不是主角。亦係極重要角色。據云正「青春進行曲」。裡由張大賜導演的選定。担任了主角。佩時一角由他担任。是極適合他一貫的作風。其次達夫一角由董波担任云。

陳娟娟「情竇初開」 張國杰被她愛上

【滬訊】童星陳娟娟。事變後。曾組「娟娟歌舞團」出演於南洋一帶。頗得聲譽。於去年多。由爪哇返港。入國聯公司。仍充童星要角。「一孤兒流浪記」「內地兒童」等片。即其時之作品。今年春北旋至滬。主演「白雪公主」因之其名益噪紅紫於申江。陳娟娟現年十八歲。少女長成之期。是故在其近作「情竇初開」的片後。即找着了她的對象初戀者。對方亦即爲「情竇初開」中之男主角。張國杰張爲新近之明星。年齡亦與娟娟相若。所以兩小無猜。互相愛昧起來。看大戲。寫情書。馬路兜風。諸如此類之消息。幾乎喧遍滬濱矣。

滿映「龍爭虎鬥」之又一幕

從影的素描 袁美雲等六大明星 各具天才永遠努力 陳葳

在這裡雖然又是「霸眼重闘」的記號這六位明星的從影的片斷。然而也是她們給與我們的印象太深了。而使我們不能忽略了她們只要是看過她們所演的片子。

袁美雲 無論我們要提起她的時候立刻的便會使我們在記憶裡映出了嬌小的。玲瓏的。影子來。尤其是一對大的明眸。永遠的不會使我們遺忘了她。演技也是永遠的保持着一貫的作風。譬如日出女少爺等片中。都是非常的玲活與實樸。現在纔然有時充

龔秋霞 這一位的熱情姑娘一實質已與胡心靈同居而結婚了一是繼〃明月歌舞團〃之後而起的〃梅花歌舞團〃裡面的佼佼者。一爲黎錦暉所創辦的一當時以婀娜的歌喉和獨特的腳尖舞著稱於滬上。後來加入文化公司而乾女演〃父母子女〃永遠的保持着熱情的姑娘的姿態出現在銀幕上。雖然有時是例外。

陸露明 健美與熱情和浪漫可以來代替了她這個人。她的表情往往是很放蕩的。而又淡然的可是她的對話往往是極深刻的而寓有着沉默和詩意。對話的逼眞有時便代替了表情。尤以內心本來蓄有着悲哀和失意。而表面上還要掙扎的假意的去承歡的表情爲他人所不及。譬如〃桃色新聞〃〃日出〃〃少奶的扇子〃〃化身人狼〃等都是保持着一貫的作風。

談瑛 提起東方神秘的女郎來。想總不會遺生的。與其說是神秘倒不如說是放縱。她的私生活非常的浪漫而無所拘。然而這也是她事業成功之第一元素。爲了演桃色糾紛之出名而被〃影片公司〃特請了作初次的嘗試拍了〃失足恨〃可是她作戲時相當的說贋而能幹。也是一位具有特殊性格的演員。如〃雷雨〃裡邊的有着險鬱放蕩熱情的〃周繁漪〃和小玲子裡的〃丫環〃都非常的成功。途奠定了她從影的地位。最近的古裝片裡很不如以往的成績。

周璇 依然是眞天活潑伶俐的出現在銀幕上。雖然是有着幾部的古裝片。但是成績並不太壞。她也可以說是後起之秀。她不但演技好而歌喉又顛倒了多少的人們！如昔日的〃何日君再來〃雖貿類着流亦能晚詞唱之。普通的迅速。實使她人望塵莫及。〃金嗓子〃的綽號並非過譽。以後恐難合作矣！實爲可惜現在已與嚴華離婚了！

陳燕燕 溫柔的小鳥底確是對的！這樣的稱呼她並非過譽。她不但溫柔而且天眞活潑。現在她雖然是一個小女孩的母親了！但是她依然的活潑可愛。——與聯華名攝師黃紹芬結婚了。——昔日與梅熹合演的〃春到人間〃。也已爲我們青年學生所喜歡的。富於詩意的動作是使我們不會遺忘的。可惜現在已更換了作風。演些無味的古裝片——這幾位特殊性格的演員——也可以說是個性演員！她們不是普通性格的演員。差不多都是永遠的。希望着她們個性而努力的。更深一層的努力而保持着王座。

一九四一。十一。十九

「龍爭虎鬪」驚人新片 上下兩集來月初全部完成

「龍爭虎鬪」是分上下兩集的古裝鉅片。上集在月前即攝影完了之後。木江導演便率領大批人馬晝夜趕拍下集。而已於最近全部攝完。論陣容自徐聰。白玫等主演人員。以至配角。都是加過嚴選的。並且這次所加入的新人。在「龍爭虎鬪」裏都初次上了銀幕。預想必能有一番驚人成績。該片刻正在整理中。於來月初即可全部告竣云。

牛少爺看中小陶 江湖一大風波

「王麻子膏藥」是表現市場上江湖賣藝生活的。飾王麻子的周凋拉洋片。王傻子的劉志人變戲法。陶滋心和張冰玉是說大鼓的。小白菜王永菱。大老黑陳鑼中說相聲只有牛少爺劉恩甲和這對人不同。他是市場主人。有權有勢。他看中了飾賣唱的小陶。但小陶卻和王麻子有一段交情。於是他們爲這事打了一場。結局王麻子牽領一夥離開了這裏。這場風波才算消停。該片是朱文順導演。攝影。錄音都全完了。

張靜主演（雨暴花殘）將完成

「鐵漢」以後。山內導演的名聲越發大起來。接着他就導演了悲劇「雨暴花殘」。顧名思義。我們會知道這是多麼令人痛惜的一個故事在這裡劉潮是暴雨。張靜便作了雨後殘花。這朵殘花是深深的葬在松花江畔。畫家李顯廷在這裡沐這忘返。老漁翁歐劍秋也替她惋惜。但是江水好像不關心這千古一大遺恨似的。照舊不停的在流淌。這便是這部片子的美麗的內容。該片不久即可完成云。

滿映瑣訊

△第一部古裝片「龍爭虎闘」。已配音完了。刻下即將完成。該片分上下兩集。預定於陽曆年献映云。

△朱文順導演的「王麻子膏藥」一片。是陶滋心周凋劉志人張永玉劉恩甲協力合演的。亦將全部告成。

△鄭曉君杜撰趙愛蘋主演的古裝片「胭脂」。日昨在第三攝影場晝夜赶拍內景。

△王則導演京劇片「小放牛」。已開始拍攝。牧童是由叢成所京劇教師世襲扮飾的村姑是孟虹云。

△「春風野草」係楊葉歸國後的處女作。助理導演由王錫忠擔當。該片已着手拍攝內景。

△名坤伶趙嘯瀾主演之「玉堂春」。刻下整理中十二月四日完成。

美戀愛片可分兩種 胡鬧喜劇和文藝片

美國戀愛影片可分兩種。一種是胡鬧式的喜劇。正像亨利方達。史丹微的「囍鈕緣」。泰倫寶華的「白雪夫妻」。喬治勃倫。安蘇魔丹的「雙妹」。「寵」由於美國導演嫻熟的技巧。便成爲觀衆百看不厭的無上佳品。它的胡鬧是劇情所趨使的。雖然事實上是很難瞧見的。在影戲中卻是很輕鬆幽默的解悶片子。然而。這只是屬於娛樂性質而已。不能留給觀衆深刻的印象。另一種戀愛文藝片。卻是有打動觀衆心坎和賺取觀衆熱淚的力量了。在評價上。當然是這種戀愛文藝站高了一級。當導演依據原著。抓取精華過了電影手法。使男女間情底深處曲曲地刻畫一幅畫面。使觀衆沈浸於詩意的情緒中。像羅勃泰勒。費雯麗的「魂斷藍橋」。葛蕾葉嘉絲。買利勃耐的「再生緣」。是多麼感人至深的悲劇。故事的印象纏留給人們最悽惻哀感蕩腸盪氣。使人神往心移。尤其是這兩部傑構的成就。常非同胡鬧戀愛喜劇可以相提並論的了。有人說十部胡鬧戀愛影片的效果。不但可以成爲一部文藝抒情作所打消。這是爲了前者屬於色情的不現實的。而後者卻往往就是觀衆自已遭際。因而就心靈共鳴着。這一力量是至深且鉅呢。

郭氏醫院 入院隨意
內科小兒科產婦人科及其他一般
院長 郭文高
新設電話四三九三
地址 奉天城內鐘樓南胡同春飯店東隣
主任 產婦人科由女醫郭李松担任

歡迎主顧 大連 裕和旅館 優待團体
東鄉町五十番地・電二八一九一

專治早洩 防精耗 陽痿 外用 精力減退之人必備 回春聖藥
性美膏 一元 二元二角
桃夢 一圓二角 三圓
奉天加茂町上六番地 木村商行

本社廣告事務 請通電話 二一一八九七

罹患年久的淋病與婦女病（冷症赤白帶）
一劑入圓即足 百發百中 保能斷根 永不再犯
男女患者諸位請速購服以根早愈

京城 都薬房淋薬
在界獨特的神效秘藥
嘖嘖好評
合資會社 都藥房
まむし蝮藥房

享受愉快幸福 須要增進健康

痢瀉病症，驟然奪人精力，每日登廁無數，徧體疲憊，無精打采，無論不能工作服務，飲食亦不願入口，輾轉床頭，如坐針氈……呀！這是 痢瀉菌作祟！倘不及早醫治，後患不堪設想！
阿痢特靈丸 主治此症 藥到病除
患此症者，請速服用，挽回康健！
阿痢特靈丸
41MY38
奉天市青葉町一一 田辺藥品株式會社

亨得利
寄信高尚鐘表眼鏡
奉天城內中街

奉天 城內中街路南
天濟堂藥店
本店設有診療部特請名漢醫診療男婦各科病症
發售各省地道生熟藥材揀選優等藥料配製丸散膏丹代售各種成藥及診療用品
漢醫 趙德溥 瑞臣 楊雨滋 李在菊
瀋陽區一德街三段四號

袖珍本 歌曲寶庫
歌曲大王
全書六百餘頁各埠均代售
曲大全集 歡迎同行批購現款價廉
打倒其他虛僞歌本
內容足有一千餘曲 不論古今凡知名歌曲一查即得 歡迎其他歌本比較
經濟節約！完備便利！可收百效！
最新出版特價三元寄費奉送
奉天城內鼓樓胡同 藝聲書店 出版

先看貨後給錢
先行寄物……覽後送金

飛龍牌一支 特價七圓
歐亞洋行

麗德雪花膏
レートクレーム
先慾嘗試！
用一瓶試々監！就必定，
試日用之，肌膚增妍麗，
潔白，細膩！這是明證！
用作粉底最妙，
宜用於男人刮臉後

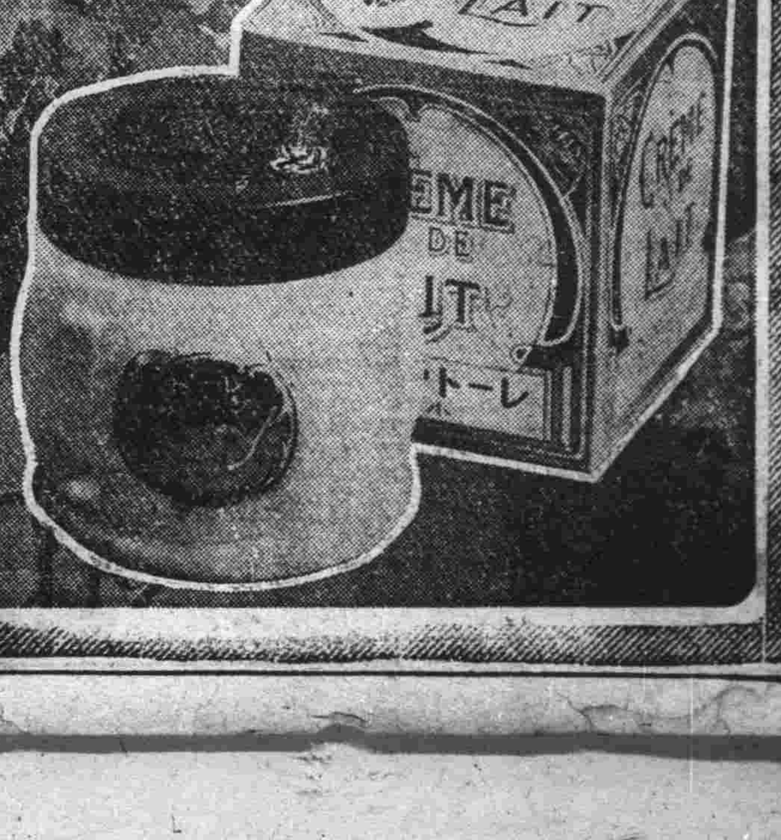

麗德牌化粧料總行
東京・平尾贊平商店

勞工有光輝的榮譽 並不是下級的國民

以前的人、對於勞動者（勞工）、稱爲苦力、視他們是下級國民、可是在政治修明的滿洲國、日滿一體共同活躍之下、就不以那樣輕視眼光臨之了、怎見得呢？因爲現在勞工的榮譽、發生了不少事實上的光輝、所以我們不得把以前的傳統觀念、仍存在腦筋裡。

事實上是這樣告訴我們的、自從國家國民燃起了「榮譽的勞工」之聖火、全國勞動報國的青年們、對於勞働天職的觀念、大體都煥然一新起來、

就以此次、國家因爲某一項工作、募集全國勞工、彼與官方打成一片、作爭霸公營之勞働補給、所得效果、多出逆料以上、就參阿城一縣之勞働活躍成績而言、殊堪使我們驚嘆不置、其事實如左、

本年八月、阿城縣當局、因應國家之需要、由縣下募集勞工五百名、於八月二十五日、經責任者領導、向工作地出發、以月自二十二圓至四十三圓平均三十二圓五角待遇之下、因以外當局尚配給烟草綿衣及其他日用品、工人均十分歡喜、日夜專心工作、尤其對於急用工作、不拘時限、自動作時間外之緊急勤勞、使當局感激非舌、無不以爲滿洲國之勞工對國家熱誠實在一般想像以上、因彼等如此、當局亦對其均盡親切之力、終在各方感激之下、完成工作收得全國第一之良好成績乘十月二十四日客車、全體回歸阿城、內有三名罹病者、由縣送往縣立醫院靜養。

當十月二十四日歸還以前、縣方接到回鄉通知後、即準備歡迎這些勞力使者的榮譽歸來、除知當時決定由各機關代表、學公、義勇隊、男女學生、婦人會、以外派遣醫師看護婦多人、以之保護兩三個病人的安全。

還是二十四日上午一點的事、這一勞勞工的乘車、到着了阿城、縣長、副縣長及以下各員各機關、街村、民間代表、男女學生、婦人會青訓生計二千多人、集合於站台、雖然小雨濛濛、整齊的不減壯嚴氣概、車一入站、剎那間、在萬歲之聲高達雲漢、雷樂的交奏、衝破了寒夜靜寂之下、一齊整列下車、一個個見到盛大歡迎光景、精神奕奕、疲勞之神似無形消逝、經過這一勞勞工的團長、報告了經過、樂隊立於先頭、蜿蜒長蛇、列着長隊、向着縣署門前進行、旋由縣長、副縣長詳詳訓話、齊往所定宿舍、共進縣當局準備夜食、於是一個一個、都入了他們甜密的夢鄉、

翌晨、這一羣勞力使者、衝着清晨的曉風、迄十一點、齊聚縣署、復由勞工個團長班長分別報告、後有縣長副縣長訓辭、更由當局者分班授以表彰狀、所以勞働哥兒們、受着若驚的、無不露出一種感激之色、最後各機關與縣官上前（肉二斤、洋火一盒、麵二斤、）同時支給勞銀及旅費。

這個時候的副縣長、最使勞工們感激的是、命勞工們持續國家扶業老少、萬勿懷睹、於是集鳴、三唱萬歲、和氣靄靄的散了這個充滿感激和光榮的集會。

事後賀該勞工的感想、據談、出發當時、雖然副縣長謂、關於你們家裡的事交給我、絕對代負全責、如果你們回鄉以後、以保我未履行的、情願在你們面前切腹以謝、可是我們心裡總是有點惦慌不安、中途因爲團長是街村股長、班長係學校教員、以知識階級關係、對我們十分和藹、尤其到了目的地、工作亦甚快活、每晚作歌唱戲劇的遊戲、別處的勞工、多來觀看、歡天喜地忘卻疲勞、直至現在一名不缺的歸來縱有一二個病者、經縣送往醫院治療當局對我們這樣親切、在感激無似之下、始知道以先惴惴不安疑心暗猜是錯的了、

建國十週年紀念行事 預定案將重點的實施

【安東】日前赴新京出席中央招開之建國十週年紀念行事協議會之省公署總務科小秋原事務官、最近歸任、目下基於中央之意嚮、再檢討安東省之慶祝委員會案、近日擬招開幹事會、設定基礎案、來月中擧開委員會、審議該預定案、現在安東省慶祝委員會案因經費及其他原因其採用將有限制、

一、建國忠靈廟分廟之建設二、紀念造林苗圃之造成三、市民保健地建設四、慰問自動車購買五、綜合病院之建設、以上各行事有重點之實施之意向、

明年元旦實施市制 市制籌備委員會再開審議會

【通化】通化街昇格、新市制實現、經政府認定於九年一月元旦實施、第三回通化市制籌備委員會、爲積極進行籌備市制諸事務、同會於二十七日午後一時於省公署會議室開催、審議事項如記、

一、幹事長報告市制籌備事務進行狀況
二、市制區劃之件
三、市縣機構改組之件
四、現在縣有財産處理之件
五、起債其他負債處理之件
六、九年度市縣預算之件
七、市廳舍之件
八、籌備處議事務之件
九、其他

運糧販賣被捕 某公司被重懲

【阜新】件體國、策之進行、以謀各項擊頓化決不容宵小奸商從中任意妄爲、象案、乃竟有海州區××公司、私赶大車兩輛、由外購來紅糧糧麥、意欲搗賣、行至阜新城北關被交易場、已將糧擊人糧扣留懲治、藉儆效尤云云、

歲末亘州警戒 鎗後防犯未然

【大連】州廳警察部、依往年定例、剛滅街頭頻發之犯罪事件、定自十二月上旬起、至歲末止、展開特別年末警戒、亘州完佈防犯檢索陣、更於十二月中旬、全州一齊施行防犯週間、使擾害大東亞建設之各種犯罪者、防止於未然、目下刑事課具體計畫中云、

新省次長蒞通 會見記者團發表到任辭

【通化】新任通化次長盛長次郎氏、二十七日晚六時五分於通化微雪中乘車來通、軍官民多數赴站迎迓、次長下車後即逕赴福泉飯店會見駐通記者團、發表到任辭如次、

余曾於康德四年曾任職通化、此次猶如歸返家鄉重振旗鼓再爲家鄉之建設而努力、所謂若何之抱負談不到、僅以開發地下資源爲個人以及全省民之前提條件而已、尙關於省施政方針仍本過去既定之方針向前推進、或於必要下稍加變更、一俟二十八日事務交代畢、預定再返北安數日、歸時今後尙希省民對省政多加協力爲盼云、（圖即次長會見記者團時情形）

道會開通常會

【布西】莫力達瓦旗道德分會、爲討論會務暨選舉及改選事項、並宣揚建國精神人民生活改善、物資節約運動、發揚東方道德真諦、達成道濟世界、爰於本月十日午前十時起、至十二日午后八時止、亘三日間、在該會新建禮堂、擧行第四週年通常大會、屆時參加者有本旗旗長、岩井參事官、旗本部足立事務長、稅捐局長黃局長、郵政局劉局長、各機關法團代表、以及紳商善東會員市民等、約三百餘人列席、儀典異常隆重、首由王理長致開會辭、戴開會長報告會務經過及建築事項、繼宣告推選舉、復由旗長訓辭、參事官事務長總會代表總分代表均致辭、萬歲三唱、致閉會辭、禮成攝影以留紀念、此次典禮備極一時之盛、並於每日兩次由新京總會調主任性純、鄭主任、十傑東省總分會張監事長鴻賓、關陳部長秩章、輪流出席講演、該主任等、道理淵博、詳釋新穎、聲音清澈、態度安詳、凡聽講者、莫不滿員、頗爲盛況云、

當日滿華三國共同宣言之一周年之三十日其各種紀念行事在全滿各地一齊開催、國都新京亦早已在市內高懸起標語、「日滿華同心協力」之字樣、表明了時局之現實、（圖即中央大路之中華際）

違法七欵罪不容赦 惡貫滿盈今幸成擒 奸商人張璽麟

【新京】張璽麟三十七歲原籍吉林省長春縣興鍋店中、住新京西四道街一四八號、係裕豐昌包米麵加工業商店經理、其弟璽鈞二十四歲、綽號張小八、弟兄二人合、有多種不當行爲、張璽麟爲一方土豪、心術險詐、欺壓善良、數月之中、構成犯罪之行爲共達七件、自被首都經濟保安科檢擧後、經一月期間之嚴訊、始得一一判明、即日解往檢察廳問辦、茲將該張璽麟犯罪之經過錄出、以示法網不漏、用是大快人心、

犯罪之原

本年三月間、曾有市署經濟科金融官者、賣職受賄、紊亂法紀、對包米而加工組合、有種種不當行爲、張璽麟與聯合同業者二十四家、聯名向四道街警察署告發、四道街警察署認爲該案事件甚大、遂移轉首警經濟保安科、經該科細密偵查、判明金融官違法屬實、遂解往檢察廳審辦、此案始末已逐次於本報披露、張璽麟以本案勝訴、告倒金融官、有功於同業自居、儼然于色滿面一切

心懷奸險開始欺詐

於是虛構事實、僞言向警察廳經官贈送謝禮、向糧各告發金融官各同業家、按門勒索不一而足、撒謊詐騙共得國幣二千四百元、得意忘形、大肆揮霍、事隔五月、漸被首都經濟保安科尹警佐偵知、以爲張璽麟之心理、遂率同王警尉等前往逮捕、正發現不正加工製造包米麵中、又得有違法搬運統制法之事實、遂將弟兄二人一同傳訊、審訊嚴重取調之結果又發現非法堵卡奪迫農民之犯罪行爲、蓋張某自勝訴後、無法若無、更得財心切、於乃弟張璽鈞勾結之下竟與孫天賜於民康路要構道口附近、構暴堵卡、凡有鄉民被運糧食赴交易場販賣之車輛、張小八即攔擋恐嚇、脅迫收買、買得糧食後、更不付錢、以賣主不願在交易場販賣可以向警察告訴爲口實敲詐農民、竟達五十餘次、共買包米一百二十八石三百餘斤、被害之農民范吉仲爲永廷等、破忍氣吞聲含忍受訴、將收買來之包米等不正加工高價出賣、向市內小舖永遠興等十餘家聯絡批賣、以臆職交到包米麵爲條件預約價款、從中圖利、包米麵且臆價格每斤一毛、張某以每斤一毛八分之價格共批出四萬零八百餘斤、又獲得不當利益金一千三百餘元、更於政府佈七二五命令後、張某不顧法令不將販賣物品價格向警署申報、遂以爲天無照我、可以害至逐漸劣狠性成肆行無忌又

致吸欺證敗壞法紀

本年上季曾有四道街會邵榮、暴行傷害侵佔犯罪之事件、邵榮經新京區法院審理、判處徒刑二年張某見新聞紙刊出此項消息後、又認爲有機可乘以得利、遂教使邵榮之父邵鴻鈞、串通邵榮不服上訴、更教唆僞證人以期推翻第一審判決可謂無端、但邵榮犯罪、天人共知、幾許僞證人、何能推翻、邵鴻鈞以及僞證人被彼蠱惑、因之遂將邵榮父子陷于監禁、而一干僞證人又被看押、張某自在背後操縱若無事、害人利己、爲罪莫大、張某復造假印章冒騙錢

當尹警佐率同各僞員在其家中實行搜索時、發現張某僞造劉智遠等之姓名印章十八枚、意圖利用印章詐欺斂錢、一般被害者、於彼時遂紛紛向首警提出刑事告訴狀請求嚴重處斷、張某犯罪行爲已約一二證實、此外尙有非人行爲一事、爲人所不齒

在西四道街交易場有周主任者、與張某結拜、周主任有女周世珍、正在芳文、姿色可人、在淑光學院讀書、甜言將該女騙至家中居住、供食共眠、周主任亦因與張某飯暇至交、未嘗過問、遂此機會百般婣姻少女人事未都意志不定、終被張某誘姦更假姦後囚禁、周主任自得此項消息後、氣憤塡胸、因而致死、張某見周死去、更騙出然誘汝世珍與妾姐婚同居、此類貪獸、直沾染衣冠、有辱人類也、

自作自受惡之報夾

當此案結束、共判明張璽麟共犯「欺詐」「強迫」「印章僞造」「教唆僞證」「糧穀管理法」「不當利益等取締法」「價格等臨時措置法」等七法、罪案已實、手中積蓄既多、宜廣行善事家、不可害法取利、手中不爽、復轉騙記者寄語各商際、忝容滿面、向記者哀遼前非、然宜天理昭彰、報應不爽、姦、茲再誌要情如次、王玉珉（假名）係張妾周世珍在淑光學院之同學、當去歲十一月、周世珍有女產、即請王女前來照護、更誆王女代找四道街德聚祥德院醫師前來收生、當夜世珍即留王女宿於其家、張某見王女秀色可餐、淫心頓起、於當夜乘王女熟睡之際、強行姦汚、張某更要求王女爲作妾小、以圖同居、否則即將王女入質不還、希圖抵賴逃至官廳究辦等假訴威嚇、王女以正在學校讀書未便應許、本年畢業後、即在地方檢察廳具呈控告、是時正值張某被警察局偵緝看押、於是又來首警告訴、首警側以此案應歸地方檢察廳辦理、一俟將張某解送檢查廳後、隨使與力判處云、（圖爲張璽麟）

【又訊】以上將該案結束後、忽又來一少女告張璽麟強姦、一波方伏一波又起

警察局司法刑事 破獲一大竊盜團 對購買贓物商號一併逮捕

【哈爾濱】近來市內竊盜事件頻仍尤其是關東軍倉庫中所藏存之鐵瓦迭次發生竊盜、損失約達三萬餘元、於是哈爾濱市警察局司法科刑事李兆興、劉毅元茂寵東董文華等、以不眠不休之精神努力搜查結果、已得到竊盜團行動之線索、所以乘其不備之際、於日前將有計劃有組織之七名竊盜團計首犯張富山張德學、尙懷玉、王門、胡鍾史等一網打盡、押嚴審訊、結果供稱、該七人專竊取關東軍倉庫中鐵瓦爲目標、前後竊取十數次、竊得所得之鐵瓦價值約兩三萬元之譜、由其中有利商一人包辦、由劉某再轉賣給道外北十九道街萬昌染廠經理崔百川及同聚永經理西轅川、而司法當局除於該二當商說明知該大批鐵瓦是物盜而來、企圖漁利、全不遵守法律不顧撤售買收贓物、不但有違反防犯運動、確有確助之重大嫌疑、除將其逮捕嚴重處罰外並與竊賊一併拘押追究其餘罪中云云、

博濟慈善分會 召開全体會議 協議設立粥鍋事宜

【錦州】市南門外、滿洲博濟慈善分會、近爲救濟、冰天雪地中、全市貧民、復時援例、設立粥鍋、以救無衣無食貧民之不死、故於前訂論設立問題、乃於月卅日午前十一時起、召開全體會職員會議、協議粥鍋、會務與善等事宜云、下雖在操覈期間、但天氣仍不甚嚴寒、希全市民、宜滅庇物資變誰之意義、勿忘儉炭之節約、期低溫生活之踏行云、

青年團長會議

【公主嶺】協和義勇奉公隊懷德縣統監部、爲強化青年團業務、並聽取各青年團之處理情形、於本月二十六日、召集管下各青年團長訓練指導員、開催事務懇談會議、茲將協議事項及各團長報告情形臚列如左、一、青年團組織整備強化之件、二、愛國勤勞團編成訓練之件、三、青年團多期訓練之件、四、青年勤勞運用之件五、康德九年度青年團預算編成之指示、六、需品配務關係之指示事項、七、各團長報告處理硬概 1、團長爲中心校長關聯團長爲協和會常務員、下置各部幹事由街村長分配所長各系長擔當 2、分擊衛實務兩科訓練、3、於每星期內約有二次之召集、由團長及各幹事講話以時局之認識及國家政治之滲透、此外並力謀生活改善等云

營市援暖時期 勵行低溫生活

【營口】關於營口市之本年冬季採暖日期、前經關係當局考慮當地氣溫之轉變、乃經規定由本月十六日起、爲冬季採暖日期、等情曾誌本報、現已開始採暖、全市十八萬市民已本該愛護資源之旨、遵訓採暖、該市之上下已見徹標之烏炯矣、

農婦一胎產三子 因母乳不足死二名

【哈爾濱】香坊署管內正黃旗二屯農戶宗祥志年廿八歲、素以務農爲業、家道貧寒、其妻宮氏年廿四歲、於數月前懷孕大腹便便、於廿三日下午二時許、已屆最初度分娩時期、不料一胎竟產生男嬰三名、俱各肥胖強健母子安全、而鄰里親友聞訊無不詫稱人瑞、前往賀喜絡繹不絕、詎料於廿五日總因母乳不足三嬰兒受飢、復感代乳粉無處購買、不得已即爲用雜品哺養、以救活嬰可愛的三男嬰中、因消化不良、即於去二名、誠謂可惜、希望市當局對於嬰孩代乳粉予以救濟以免母乳不足之嬰孩死亡云云、

姦拐慘劇。 妻不貞與姦夫潛逃 本夫相遇打傷姦夫 姦夫左腿被打斷兇手送署

【哈爾濱】道外南十八道街住戶趙緒臣者年三十二歲、現充當官吏清査組合夫役、伊妻李淑蘭年二十五歲、日昨發覺其妻不安於室、以致招引登徒子弟追逐如蠅、結果與情人尹玉隆者打得火熱、如膠似漆、寸步難離、於是李淑蘭乘其夫不備之際、曾於前十二日與姦夫尹某偕同潛逃江北、未幾李淑蘭又與姦夫返哈、在道外正陽街偏巧被其夫趙某相遇、姦夫尹某見事不佳溜之乎也、而趙某無奈只將其妻李淑蘭領回家中安度、無如李淑蘭因淫蕩性成、自難改過自新、於數日前又行潛逃無跡、趙某自其妻潛逃後、除報告當管分所請求搜查外、趙某則請其友人周某幫忙查找、伊妻下落、詎知冤家路窄、於二十五日在道外九道街口與王玉隆遇見、趙某一見即醋火沖冠、乘其不備之恨恨在心、當時將尹某捉住、以木棒將尹某左腿打斷並將其右手受重

濫假職權強索押金 不母而子暴富有因

【龍岳城】縣前編經向代理東亞煙草公司各牌捲煙、該商執事劉某、自恃其資格老到、恣意驕橫、前者曾向各小賣商號、強索押金、總計七十餘家、數欵總額萬元以上（計分一、二、三等、一等二百元計十四家、二等一百五十元二十餘家、三等一百元計三十餘家、）業誌本報、各小賣商在該組織之下、勢力範圍之中、惟有忍隱懼受、貸借以償、生恐逢彼之怒、不便良多、綠是商民敢抗違者、事後激起輿論不滿、即宜飭改前非、奈該商一仍舊貫、恬然不悛、於去年即暗結屬岳捐局某職員、私售捲煙、曾獲巨利、今年又寅緣奔走、不知曾經何人許可、竟敢濫假職權、詐索押金、以是種種聚歛、擁有數萬資財、現又異想天開、拋消門面、將一切移至家中、今後無須經營、迺其一言小賣家、即奔走不暇、況其所歛巨金、坐收（月利三分）利息、關門便可發財、該商如此詭詐、惜當局者不知、不然必能加以相當懲戒將來以警云云、

確立人民產權 實施土地調整

【東科前旗】我旗土地原屬本旗蒙人昔年私行開放、地權不定、旗民之間時常發生糾紛、前經興安南省長內情手續、異常複雜、迨至民國十六年、雖經前奉天全省官地清丈局復丈、亦未實在、建國數年之久、其他政務、星夜猛進、惟土地行政、殊成落伍、蒙旗民爲謀人民產權確保、並期負擔公平計、鑑於本旗土地應有調整之必要、擬定調整辦法、呈請王爺、旋經興安南省長認可、准予實施、於十一月十日除派測量班前往各努圖克分途工作外、茲將調整方針及目的詳如左記、

一、方針

在民國十六年清丈時、凡屬人民價承領之土地、按其地照面積範圍內所有浮多數目及清丈時開放段遺漏未經丈放無照之土地、均事調整之

二、調整目的

查本旗此次土地調整、端爲確定人民產權、均衡人民負担、並謀旗之歲收應算爲目的、

1、基於地照面積勘丈浮多時、不收地價、而徵地稅

2、無照土地由調整之當年徵收地捐、已往年分免予徵收之

三、土地調整測量班編成表（從略）

行員獻金

【西安】滿洲中央銀行西安支行全體人員、滿洲帝國協和會西安縣本部主催勞力奉仕、財力奉仕期間、正人民爲報國之機會、中央支行經理毛鳳麟以下十餘人員、往協和會西安縣本部繳納行內人員、金共十七元一角正、該行人員洵可謂對於國家熱心報國云

牡丹江省署視察團 南滿視察歸途來哈 分訪各機關畢返牡市矣

【哈爾濱】牡丹江省公署派遣南滿視察團、爲視察南滿各大都市行政狀況以資借鏡起見、日前特派視察員一行廿五名、於去年十一月十四日自牡丹江出發、赴新京奉天大石橋大連旅順等各都市視察、於十一月二十三日歸途中、除逕訪各機關外、並見學孔子廟博物館極樂寺等名勝景機、一行於二十五日即速返還牡市云云、

爲謀農家便利 設臨時收買所

【吉林】伊同農産物之轉運頻次、增大、故永吉縣當局、因交易場距離農家太遠、轉運不便、擬定縣內主要各地設立臨時指定收買所、目下在烏拉街大荒地及大屯滿兩處辦理糧穀、設立臨時收買所、大荒地不日即能收買、大屯滿子定來月初旬收買、附近各地農民希望前往實糶米吧。

日滿配給組合

【通化】通化省日本酒配給組合之通化省配給組合、最近已告準備成熟、乃定於十二月一日於省公署會議室開日本酒配給組合創立總會

育兒兩大問題

（一）何以使小兒不患消化不良之疾病？

（二）以何制止小兒四季不受感冒之浸襲？

（一）服保赤靈藥片使兒便導有序強化新陳代謝永不發生倒飽釀酸嘔吐肚痛瀉結及一切消化不良之疾患

（二）服保赤靈藥片自然體格強健在發育上不受障碍且能助長抵抗力可免感冒肺炎浸襲

服法另有說明　△價目每瓶國幣五角

總發行濱江省正陽五道街 泰華西藥商行

分發行 吉林省城河南街 黑龍江省南大街

△本埠各大漢藥商以及各省各地藥店均有出售

司保明·眼藥

靈藥司保明 尚能治眼睛
疹眼與疲眼 火眼或雲翳
雀盲風淚眼 羞光並畏明
一切眼科病 均有治愈功

「全國各大藥房均有代售」

總發賣元 製藥株式會社

哈爾濱道裡中央大街八四號 阿葛公司 ACA

患貧血症的！ 請購：德國政府許可專利的 紅粒補血丸

患貧血病之人、神經必缺乏充分滋養、体質將陷於柔弱、値此寒天、易招外感、服用較比世紅粒補血丸能可生血、補血、使血液復原、抵抗一切病症、誠補血健腦要藥也 各藥房代售

雀斑

桃夢

收郵費貳角 依郵政小包替證金外

奉天市加茂町十六番地 木村商行

各大藥房均有發售 大連市信濃町一四三 大日本神戶市京町七十 三和洋行

眼科專門 啓明醫院 院長 郭振中 院址 奉天市北興街二段四七號（五樂又三馬路北三街）

華北滿洲國協會主辦 奉天市北市場 中央大戲院

本特京劇多藝青衣花旦 鮮芳蕊

于鴻 金儒 伯吟 鮮芬蕊

鑫還 莊應 小樵 少仙 喜芝 元汾

本園特別啓事

本園主人謹啓

瀋陽中國銀行

對外電話號碼如左

一、通線（四）二三三四
二、營業專線（四）三三一五三

存款 定期 活期 存款利息優厚 手續便捷
放款 定期 活期 抵押放款 貼現放款
匯兌 電匯 信匯 國內外各埠均可通匯
其他業務 運出入 押匯 代理 事項

日滿華宣言紀念日
懸旗揭幕祝賀佳辰
全滿展開豪華行事
邁出興亞巨步意義殊為深遠

在東亞新秩序建設途上邁進一大巨步之「日滿華共同宣言」以明三十日爲一週年紀念日、全滿各地、家家戶戶、高懸日滿兩國旗、舉行紀念行事式典、使國民再認識共同宣言之意義、暫行突破殲滅敵性國對日滿包圍陣、國都在廿九、卅兩日、開紀念講演與電影演劇等會、講演則向全滿作中繼放送。

先是廿九日午後一時半、在紀念公會堂、由武外務局長官、康中華民國大使、好富日本大使館一等書記官、協和青少年團中央統監部文化部長、以滿系爲對象、有所講演、並有大同劇團之演劇、卅日午後一時、在厚生會館、由武部總務長官、康中華大使、好富日本大使館一等書記官、以日系爲對象、有所講演、電影則放映「滿洲建國史」而市內各官廳、會社、咸揭懸垂幕、電影院作字幕宣傳、電車、巴斯、亦交叉三國旗而疾驅、將此日之意義、向市民強力呼籲。

是夜、中央放送局於七時廿分、編成三國共同之慶祝目次、滿洲國有張總理致慶祝宣辭云。

放送三要人演說

本月卅日、適逢滿日華共同宣言一週年紀念日、電電放送部、爲慶祝此意義深遠之記念日、特於該日第一、二兩放送、均放送特別節目、其第二放送、自午後七時廿分起、首先吹奏滿日華三國國歌、後由東京中繼東條首相之演說、由新京放送張國務總理之祝辭、及中繼南京汪主席之講演、以鞏固三國之國策、喚起國民突破國際危局、完遂興亞之大業云。

亘政經文化諸部門 高築善鄰友好之基
一年來滿華國交回顧談

日滿華三國自共同宣言締盟建設東亞新秩序於世界以來、已逢迎一週年之記念日、滿洲國於全國各地舉行記念行事與式典、於一年前之今日、正式樹立滿洲事變以來即陷於疎隔狀態之滿華兩國之修交關係、依兩國之人文的地理的接近、益見其其渾然一體之緊密性、舉凡政治、經濟、文化諸部門、於此一年間、已如實的顯現其密切之關係、其最大之點、例如兩國之交換大使、自不待言、茲回顧過去之一年間、自於昨年十二月初旬國府外交部長徐良氏(現駐日大使)、率國民政府使節團十一名來滿後、還有國民政府中央宣傳講習生、華中學校教員團、中華記者團等之來訪、我滿洲側、除派遣代表出席東亞記者大會外、更由國都向南京遣以花之親善使節、贈以丁香、協和會與新民會、互相視察全聯、一方與兩國屢次舉開之經濟關係諸會議懇談會之大職責相輔而行、開通新京上海間之直通線電話、國府還都一周年記念日、滿華交歡放送成滿國與北京武德會並華北文化書局間決定之滿華出版物統制輸入協定、並有其他諸多之交流、茲略回顧締結此世紀盟約以來之一年間、滿華之連結、益有使東亞三國之鞏固、堅而不動之意義、於欣慶建國十年前奏以強力之躍進譜、吾等之「響」已證實非一時的或近代自由主義國家之便宜主義、是以對一年前日滿華三國之「各尊重其本然之特質」於道義善鄰友好之立場、互相交驩、尊重領土、以互惠爲基、提攜經濟、並約以共同防共」之宣言、感銘尤深、

軍援辦事處舉開協議會

滿洲軍人後援會奉天市辦事處、對於本年度醵金之今後處理辦法、並各事務之協[illegible]

朝鮮基督教會舉行結成式

基於去年派代表參加日本新教諸派之合同結成典禮、歸國後、亦動機計劃將在滿朝鮮各新教派合同結成、乃於本年二月間、結成新教合同準備委員會、經數次之開會審討、乃得意見一致、於十月廿八日、各教派選出代表八十一名、乃進行組織成功、於十二月廿八日午後二時、在協和會館、有協和會王指導部長及其他關係者、並各派教徒共三百餘名出席、正式舉行在滿朝鮮基督教會結成式、總會長爲島山光雄云、

大宗大豆將輸入市內 當局協議配給方策中

爲滿洲特產之大豆、今年因國際關係、其生產者之出貨乃較遲、致新京、奉天等大消費都市、已入青黃不接期、尚未見入貨、因需給不圓滑、以致由鄰接生產地流入相當量之大豆、而以暗行交易之、奉天市鑑於此種現狀、凡連絡中央與省側請求對策、一方對農產公社計劃配給大豆、結果、最近將有新穀大豆二十餘車之入貨、故二十八日市經濟科與警察局經濟保安科、遂行連絡協議、決定新入貨大豆、對於豆腐、豆餅、磨坊、油坊、而醬、醬油等以大豆爲原料之業者配給量、是以近日中、即將經各組合向各業者配給云。

在上海重慶恐怖團 搗毀巢穴全部潰滅
滬日憲兵隊發表檢舉經過

【上海專電】自前年以來、暗殺多數親日要人及皇軍將兵與一般日人等、肆行妨害上海治安之重慶恐怖團、以後、依日本憲兵隊之決死搜查、搗其巢窟、於是藍衣社上海區長以下之首腦部大部分、殆被檢擧、遂即解除上海市民之愁眉關於該事檢擧之概要、本日上海憲兵隊發表如下、

於前年汪派和平運動、發展之同時、以恐怖手段、而妨害斯事之重慶側、自該年夏季以來、以藍衣社系統之恐怖團、潛藏於上海而爲藍衣社中最有力分子之陸軍將之要人、忝行殘暴恐怖之行爲、對此、日本以憲兵隊爲主、會與警察當局、相互協力、雖努力搜查逮捕發生恐怖事件時之犯人、但對於藍衣社上海區之組織、始終未得搗其巢穴、因斯、於今年中、仍被彼等毒手所擊斃之工部局警察赤木副總監及皇軍將兵軍屬與一般日本人[illegible]重搜查、逐次縮小包圍圈、於苦心之結果、遂於十月十日、檢舉最有力之第三行動隊長蔣安華以下二十餘名、兼使歸順矣、關此勇躍之日本憲兵隊、續於十月廿七日檢擧上海區會計處、尤依南部憲兵曹長決死之追及、及逮捕上海區長陳恭澍矣、被抗戰之無意義、決意參加眞正和平運動、兼與日本上海憲兵隊協力檢擧之結果、於今被日本檢擧者、不降爲幹部四十餘名、且沒收手槍三十餘枝與其他無電機彈藥等多數、抵此、藍衣社上海區、畫形潰滅矣。

小村侯與滿洲
義正辭嚴辯才無礙 日清談判卒底於成 (四)
法學博士信夫淳平氏談

於是一方之哈里曼案、已被小村侯駁碎、同時滿洲之經營、尤其由俄國接受之中東鐵道及關東州租借地、因按朴次茅斯條約、必須得中國政府之承認、故關此更必須與中國政府開談判、小村侯之當此談判、乃不易之任務、蓋朴次茅斯談判之於國內、並無好評、尤其因戰爭早已告終、故國民之熱力冷却、而自談判之有無赴中國之必要、一般國民對之、並不留公意、故於此際赴中國、必遂行極困難之談判、但此中國之行、似實伊藤公內心所望者、祇桂公亦有煩於伊藤公、故桂公對小村公訊謂、君雖在病後、似應再行靜養、但小村侯之煩於伊藤公、乃在朝鮮方面、而願自宜擔當中國之難局、結果、決心自往北京、於是伊藤公十月之四日、首由東京出發赴京城、着手締結朝鮮之保護條約、而小村侯則略與此同時赴中國、惟談判乃頗難之談判、蓋朴次茅斯之談判、共會議十二回、北京之談判、竟亘廿二回、又小村侯於朴次茅斯滯在廿七日、而於北京滯在日期、實達四十二日之久、

又對手爲中國流之慣情者、尤其中國側已洞見朴次茅斯講和條約之在日本國內不得好評、故桂內閣將行辭職等、故以爲該談判若每力延長、可使日本焦灼而極爲麻痺、是以與思盡力延長談判之對手、遂行談判、實爲極苦之事、且該談判、事實比朴次茅斯更爲重大、故關於內容不能詳書、而讀當時之關係者、可知詳細、且於一讀之下、可見侯之談判狀態、實爲實態得宜、尤其當中國對日本之在滿洲於鐵道沿線每一公里留兵十五名之問題、表示極力反對時、由於侯之辯才無礙、遂使承諾、故余以爲該談判、可爲以中國爲對手交涉時之好模範、是以侯能奏功於談判、尤其事之能得如此、當時天津總領事之伊集院男爵致力莫大、亦爲不可忘者、其時正爲內田伯公使駐劄北京、而伊集院氏不過爲總領事、但氏確能握住袁世凱、是以袁世凱對氏亦思將中國讓於俄國之地、更轉讓於日本、至少彼自己亦思如此、是爲彼開胸襟而露者、蓋其時袁世凱爲直隸總督、乃中國全權之一人也、

朴次茅斯講和條約之善後策尚有補礎宜爲者、且於今所述之外尚有我國之防備俄國復讐戰、於是暫爲必要者乃改正日英同盟協約、而第一回之日英同盟協約、暫措條文之文句、舉具體的之例言之、日本與俄國戰時英國嚴正守中立、且若爲俄國之同盟國之法國再加擔俄國時、英國須即時前來援助我國、而限於其對手之同盟國不助俄國、則英國於局外守其中立、又其戰爭亦有於中國或朝鮮、對關於各自利益所生問題而戰爭之意味且第二回之同盟條約、對其同盟之適用範圍與同盟之性質更加變更、即今次於前二者之外、亦以印度加入適用範圍、其次談及關於同盟性質之改正、日本與俄國戰爭時不問第三國來助俄國與否、英國宜即來助日本、即改防守同盟、而爲攻防同盟、是乃第二回同盟協約之核心、而比朴次茅斯談判之開始前告終調印、大體之結構、乃小村侯在東京時作成者、故於八月十二日即能調印、

至此俄國之復讐戰、雖已大體算登峰造極、但戰後俄國、當時尚有相當之復讐熱、尤其俄國政府、當戰爭方息後、舉出尼哥來維齊太公、開國防會議、而於會議上、似亦有二三對日本之復讐戰計畫案、但同時俄國之政府部內、亦有相當之日俄提攜論者、雖戰爭後未幾新任外務大臣之伊斯瓦斯基等、當遂行俄國與法國西之同盟、然他一面、亦懷有必須與英國及日本堅固提攜之念、於是頻謀與日本接近、遂致由俄國向日本提出一協約案、其結果、乃有明治四十年七月三十一日之第一回日俄協約、然此表面上極爲平淡、即主要爲日俄兩國、互相尊重對手國之現在領土權、且維持現狀、及互相尊守中國之領土保全、及門戶開放、且重要者、乃與此附隨之秘密條約、而今闡明之、即爲於滿洲、確定兩國之勢力範圍、與承認俄國於外蒙之特殊利益、但附於其特殊利益爲於不與中國之領土保全及機會均等主義相抵觸之範圍者之條件、於是俄國之特殊地域、只限於外蒙、而附與於與中國之獨立及領土保全及機會均等主義不相抵觸之範圍內之條件、實爲當時駐英大使之小村侯之力耳、最初俄國提出之原案、單爲蒙古、即謂爲蒙古全體係俄國之特殊地域、但無何等條件、關於該案當小村侯辭外務大臣後、於西園寺內閣時爲大使赴倫敦時、政府詢問小村大使之意見、侯乃謂必須附以前所述之條件、及若對俄國承認其特殊地域、則限於外蒙、而於回申之必要意見上申於政府後結果政府亦行採用、遂使依照實行、

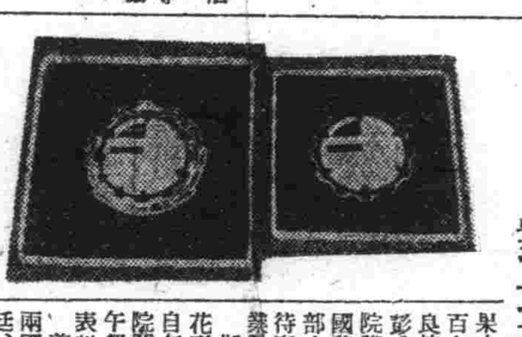
爲滿洲產業界增以清新成

表彰產業戰士
對最高技能者授與技能章

果之第一回全國技能競爭之百九十七名最高技能者及優良技能者第一回全國大會表彰式、已定於卅日、於國務院講堂開催、對合格者授與國務總理大臣賞、及以下各部大臣賞、此外並有總理招待宴之晚餐會、以對青年產業戰士之榮譽祝福、

斯日參集全國百九十七名花形選手及關係者三百餘名、自午前十一時、出席於國務院開催之大會事務局主催之午餐會、自午後二時、移入表彰式、式時首行開會、宣言繼向日滿兩國旗敬禮、遙拜宮城、建國廟、默禱陣沒英靈、由高橋大會事務局長報告經過、由武部全國委員長致禮及張國務總理之賞詞、授與以張國務總理之最高技能章、繼由于興農部大臣、蔡經濟部大臣、武部長官、對百七十四名之優良技能者、贈與賞狀、授與以優良技能章、式後、自午後五時、一同參觀於三中井百貨店開催中之技能競爭報告展、午後六時、於國都中銀俱樂部於關係各部大臣、武部長官等列席之下、特對廿三名最高技能者及各部所長等四十餘名、開招待晚餐會、更於廿九日午後三時、於國務院會議室、集武部委員長以下委員五十名、開催全國委員會、報告明年度實施要綱云、(圖並即最高技能章(左)與優良技能章、)

東京市內 暴雨成災

【東京電】自廿八日之未明而始、以至近午時之帝都、遭驟時節以外之暴雨、據警視廳報告、至午前十時之水勢、總計浸水房舍即達至二千二百餘戶、其他如電車之不得通行、岸崖之崩壞、故致成甚大之災害、據中央氣象台之報告、此暴風雨係西北方襲來、冷氣壓與內地東方洋上高氣壓相挾而形成過大强力之不連續線、經內地與西方而東過者云、

獸醫畜產學會總會 在連舉開誌盛

【大連電】第二十八次滿洲獸醫畜產學會總會第一日會、已自於二十八日午前九時在大連市遼東旅館七樓舉行、除長滿洲國農部長代理石橋[illegible]、興農部畜產司長橫堀善四郎氏、以下來賓多數出席外、并有會員三百餘名出席、會長首由新京獸醫大學學長美信太氏致辭、復經營報告後、旋即報告庶務會計審議議事、努力研究畜產滿洲之建設更有各會員研究會後東京帝大農科教授井清博士之題爲「獸醫畜產學及遺傳學」特別講演等、后午五時後方告閉會云、

技能表彰式 已定期舉行

爲滿洲產業界添以清新氣息之第一回全國技能競爭大會、已自今秋亘四個月之長時間、徹底舉行、茲後之全國技能及優良技能一九七名之全國大會表彰式、時已定自卅日於國務院講堂舉行之、授以國務總理大臣賞、及各部大臣賞、並有總理之招待宴、以爲產業戰士之榮譽祝福、

大同學院舉行 十三期生卒業式

大同學院第一部第十二期生二百七十七名計行政科百十四、技術科六十九、教官五十九、軍法官一、司法官十一、特殊會社職員二十三、其卒業式、定二十九日午前十一時、在國都南嶺該學院講堂舉行、

滿日華宣言紀念日 舉行講演電影大會

當於東亞新秩序建設邁進中途、茲逢日滿華共同宣言一週年之意義深遠紀念日、協和會奉天市本部、爲闡說該紀念日、及使市民於戰時下、努力於東亞共榮圈建設、而克服時艱計、於本月卅日午前九時、在城內天樂電影院、舉開日滿共同宣言一週年紀念講演電影大會、由金省長、鄉市長、申民生廳長、閔參事等出席下、盛大舉行、其開會次序如下、一、開會之辭、二、向日滿國旗敬禮、三、皇居遙拜、四、帝宮遙拜、五、默禱英靈歐禱、六、致辭(協和會市本部長鄉市長)七、祝辭(金奉天省長、)八、講演(白銘鎮氏、奉天省民生廳長申振先氏)九、向日滿國旗敬禮、十、電影(黎明曙光)

寫眞說明 協和青少年團、奉天交通分團、對於隊員四百五十名、每晨五時二十分起二十分間、首行職域奉公體位向上與建國體操、精神訓話、(寫眞爲冒初塞而體操之青年隊員)

磨電車故障

本市磨電車昨晚六時以後、因自十間房至太清宮間之電路中斷、一時不能通駛、沿線或此或彼有多數滿員之車停于黑暗中、乘客等候許久、不得不先後退下、天氣又嚴寒、三輪車及其他代步者又以天晚稀少、乘客無不大叫其苦云、

在滿蘇西部國境諾門罕附近不法越境[illegible]之我國軍國境監視兵(右爲監視部隊長一左一[illegible])

以公務員而收賄賂
決定斷然處置
產業部疑獄案宣判終了

關于以產業部疑獄事件、惹起世人注目之前產業部鑛工司政科長野尻哲二、同技佐濱香三等、之收賄事件、京區法院之原審、均表示不服、而上訴至高等法院、前四月三十日、控訴審已判決有罪、於是將滿三年之案、方告終結、但被告野尻及濱兩氏及檢察官方面、對于事按之一部之無罪判決、頗爲不服、雙方上訴至最高法院、經井野最高法院長、下村辻、廣瀨、牛丸等涉外審判官、愼重審議之結果、乃於二十六日午前十時、在最高法院法庭、由辻裁判長對野尻哲二、宣告駁棄上告無理再辦仍按原審判定徒刑四月(執行猶予三年)、及追徵金千四百圓、對濱香三則採用檢事上告、按原審無罪之事實、即濱東洋橡皮車輪工業株式會社之企業認可會受木村建吉之請託、以其盡力獲得產業部大臣之認可其後康德五年十一月更於大坂料亭由木村處受中國事變公債千圓券三枚對于此種事實認爲於高等法院以種種理由判決無罪者爲失當、而斷定有瀆利法第百七條第一項之受託收賄罪之必要、且以於日本領域外之單純受賄爲國內犯、斷定有罪除判決徒刑一年(執行猶予三年)及追徵金三千二百圓之原審外、幷沒收公債三枚、以公務員之收賄罪作成新判例、此新判例蓋以事實之理審、補足從來對于公務員之收賄事件之法律缺陷、今後如有收賄事件公務員受職務之請託而收得賄賂時不問職務執行之前後由維持對于公正之公職之社會信賴之見地蓋認爲有罪對于日本領域外之公務員之單純賄賂收受亦斷爲國內犯、而以公務員之身分爲公正要件對於結合執行職務及利益之罪、犯意取斷然之處置、以謀肅正綱紀茲已以法肅正官公吏之行動而惹人注目、

市署年末賞金 最高者十六成

看月曆、十一月的尾巴、大紅字、分明說著今年賞金一定「大大的有」於是以薪俸爲生活的人、心里熱呼呼地、對於賞金封筒、有些兒遐想了、

不知誰給傳出來的、說奉天市公署的年末賞金奔定率、約在五十成乃至六十成之間、這實是一個愉快的、愉快的——夢、如今已爲正確的消息所粉碎、

挪消息是薦任官級十四成、委任官吏員、雇員十六成、都已決定、至於特別賞與、屬任官家族三人以上的三成、二人以上的二成、獨身者一成、委任官屬備員家族三人以上的四成、二人以下的三成、獨身者二成、大概十二月十五日左右、便可支給、據說賞金總額五十萬圓、一部份支給國債和儲蓄債券云、

順應國策根據國情 滿藝整理舊劇脚本

滿洲演藝協會、自重役改選以來、即努力一切事業之進展、其工作極爲繁忙、除協力輸入北京劇團、提供高尙娛樂、並改善直營戲院業務外、近又由滿藝發源地購得大批皮黃評劇等脚本、該社將據此以爲改編舊劇之藍本、以期散漫無章之滿洲脚本、加以整理、而使之一元化、該社現在業已根據國策與國情、着手編劇脚本中、待全部修了、呈報當局檢閱後、即正式開始脚本之統制與配給事務云、

瀋陽縣下月舉開 街村長會議

自街村制實施以來、村長之地位及責任、日漸重大、村長亦負現地第一線之責任、所以村政如何、關係至爲重大、瀋陽縣當局、每年均舉行街村長會議兩次、借資檢討一切、現又屆年末、本年中之村政報告、及來年度村政興革事宜、實有討論之必要、縣方有鑒及此、特定於十二月中旬、在本縣大禮堂、舉開街村長會議、業於昨日通令各街村長、各擬提案、必須事先提出、以便整理云、

首都率先各地 設置慰問委會

【新京專電】基於協和會中央本部計劃案、日滿軍警慰問工作組織要綱新京特別市於全國首先設置日滿軍警慰問委員會於二十七日在首都本部舉開討論會、決定委員長爲金首都本部長、副委員長爲長春區支部長、幹事長爲井田事務長、而進行指導刷新強化首都慰問工作、俾官民一體化、而潛搶後之赤誠云、

警官教習生舉行卒業式

【雙遼】本邑警察官教習所、第六期生教習期滿、於十一月廿七日、上午十一時、由縣長顧縣長、各機關長、各來賓參加之下、舉行卒業式、所有儀式甚屬隆重、式畢撮影、查該教習生等、成績甚屬優良、足見該所長辦理得當、教官教授有方之所致云、

省內勞務機構 增設市縣二股

勞工協會、伴同勞務行政之向上、已趨於解散之命運奉天省當局、爲企勞務行政之圓滑運營與勞務機構之整備計、特決定於省下市縣、新設勞務動員二股、茲將勞協機構整備情形、略誌如後、

▲市勞務機構

1、奉天市新設勞務、動員登錄三股、

2、鞍山、遼陽、撫順、本溪、四市、於勞務科下、新設勞務、動員二股、

3、鐵嶺市於行政科內、新設勞務股、

▲縣勞務機構

1、復、遼陽二縣、於勞務科下、新設勞務、動員二股、

2、撫順、本溪、蓋平、海城、瀋陽、鐵嶺六縣、於行政科內、新設勞務股、

3、其他各縣之勞務行政、由行政科街村股管之、

撲滅鼠疫成果絕佳
治愈率竟達百分之七十一

沾染後絕對無法救助之百斯篤、由軍官民三位一體之協力、治癒率已達百分之七十一、幾爲世界的大紀錄、對此乃民生部第二防疫科、以科學的研究調查之所得、至此死膽百斯篤之跳梁、不久將屈伏於滿洲防疫政策之前、民生部高呼「百斯篤之完全防遏」、在此最後一息之努力上、希望國民更加協力、按滿洲國百斯篤之死亡率、約爲百分之八十、以地方情形之不同、其治癒率最高爲百分之七十一、民生部第二防疫科係官、希望積極協力於百斯篤防疫、談話如下、

「一旦沾染百斯篤即無法醫治、注射不過爲一種安慰、實際毫無補益」之流言、現已不攻自破、無論何事理無不同、關於防疫政策完全之遂行、國民積極的協力、爲必須條件、此次之結果、即可知預防注射成績最佳處、或能超過世界的紀錄、實施預防注射、固然效果極大、然民衆積極的協力、與治癒率之關係、爲不可忘之經驗、民衆今後順從當局之指示、養成完全之百斯篤防遏陣云、

三狂徒欺凌乘客 竟鬧出冒充嫌疑

朝日警察署刑事荊秀清、韓玉林、於月之廿七日午后一時、勤務中、行至該署東側、見有二商人模樣之人、甫坐馬車上、突由路旁走過三人、强迫該乘客下車、並口出不遜、行爲頗強橫、當時荊韓二刑事、乃將該三人加以盤問、於是三人言語支離、乃行逮捕、實行審問、據供張凌山、年三十歲、山東寬城縣人、住撫武街一段三號、田秀君、年三十二歲、奉天市人、住東亞街三段十七號、保協和油漆舖執事人康東厚、年二十五歲、山東黃縣人、住東亞街一段二號、並由張凌山腰中、搜出爲印奉天警務總勳務名片十張、當時該署認爲係冒充詐欺嫌疑者、乃行嚴押審問云、

農作物多收穫者 定期在京授賞

【新京專電】本年度農作物多收穫競作會、亘水稻、小麥、棉花、洋麻、甜菜五種、以收穫量、品質等爲中心、基於競作會規定、由興農部審於銓衡、最近已決定水稻三九、小麥四〇、棉花五、洋麻一二、甜菜八、合計一〇四點之入賞、各種別等級之決定、在月杪以前、可告終了、

對於入賞者、定於本月九日、在國務院講堂舉行表彰式、由對此等入賞者一〇四名、除支給至新京之旅費外、與以參觀市外大臣招宴之特典、

增進衛生思想 增設郵保診療所

郵政總局、因見於郵政生命保險加入者之大部分、專以體力爲唯一生活資源之勤勞階級、故謀此等加入者之衛生思潮向上兼爲增其健康之保護、已於保健衛生施設之整備、特行施設、既於新京奉天兩市、設有郵政生命保險診療所、除實施加入者之低廉診療外、且於農村地方、亦委有囑託醫、約有百餘處、實行二成左右之折扣診療、但其他於缺乏醫療施設之農村地方派遣巡廻診療班、實施健康相談投藥等、但今次尤於哈爾濱錦州牡丹江三市、亦設立保險診療所、自十二月一日、開始加入者之診療、至其利用手續以郵政局所備之診療券、或提出保險費之領收書、即可診療云、

都市競獵大會 參加者極踴躍

【牡丹江專電】牡丹江鐵道局及牡丹江獵友會、以狩獵場名馳全滿之東京城爲中心、取獻納獲物及提高多季體位等一舉兩得之策、進行計畫、而第一回獻納都市競獵大會之壯途、自發表以來、予全滿獵家以多大反響、爲不負本大會之榮譽、各地獵友會、對代表選手之選拔作戰、力期慎重、思及萬一超過定員參加不可能時、因之、請求參加之電報、急如雪片、二十六日現在豫定參加之各地代表、計本地牡丹江五班、圖們三班、哈爾濱三班、佳木斯二班、綏陽一班、吉林二班、新京二班、奉天一班等、已超過豫定二十班云、

天氣豫報

奉天地方 西風 晴一時陰

最高 一度五 (廿九日)

最低 零下一五度四

各地氣溫 (廿九日正午 攝氏零下)

奉天	二度	快晴
新京	六度	快晴
大連	五度	快晴
哈爾濱	七度	微陰
齊齊哈爾	八度	陰
海拉爾	二二度	晴
黑河	一九度	快晴
牡丹江	九度	晴
延吉	八度	快晴
承德	四度	快晴
通化	一六度	快晴
安東	八度	快晴
錦縣	二度	快晴
通遼	一一度	快晴
張家口	一三度	快晴
天津	〇度	快晴
上海	八度	陰

德茸補丸　九類健康最良靈藥　價目每瓶壹圓伍角　總發行 奉天大北關育生堂

舒肝靈　治肝鬱氣滯心胃疼痛　每袋貳角　奉天大北關育生堂出品

婦女月紅丸　主治月經不調赤白帶下　定價三元　奉天大北關育生堂藥店

粉手清毒散　主治小兒痧疹天花流行瘟疫　定價五角　奉天大北關育生堂藥店

育嬰寶　主治小兒咳嗽驚風百病　定價每包四角　奉天大北關育生堂藥店

保肺素　治咳嗽痰喘三期肺病　每盒壹圓貳角　奉天大北關育生堂出品

輔兒康　每盒五角　奉天大北關育生堂藥店

歡迎代理　國內各省城鎮漢西藥店均皆代售　招募經售詳章函索即寄

淋濁淨　育坤寧　育肺寧
奉天北市場天慶堂發行

痔瘡便血・肛門病
化痔靈
○適應症○ 內痔、外痔、脫肛、便血、常習便秘、肛門腫痛、肛門裂創、乾燥刺癢、結瘤、生管、痔漏、流濃、流黃水、等症用此藥有意想不到的效驗
包裝 內服 七日量 定價一元五 十七日量 三元
外擦 座藥 膏藥 價一元 一元
全國漢西藥店皆售如該地藥房售盡時可逕函本店購買現欵郵票代價均可空函代金恕不發藥不足三元者加郵費二角 本店製造
奉天城內軍署街 李郁生寄廬

通化滑雪俱樂部決定 明年度各種計劃行事
創學校・雪行軍・講習會

【通化】通化滑雪俱樂部十一月二十七日午后七時、假龍泉旅館客廳內、開催九年度第一回役員會議同席決定行事如記、

△十二月二十日通化滑雪俱樂部創立總會、二十五日滑雪開場、來年一月一、二三日、滑雪學校開設、四日滑雪祭、十一日第一回滑雪行軍（六籽）廿五日第二回滑雪行軍（十三籽）二月七八日滑雪講習會、十一日通化滑雪大會、南滿滑雪大會預選、廿一、三日南滿第一回滑雪大會、二月一日通化省第一回學生滑雪大會、三月八日通化市制施紀念全滿都市對抗滑雪競技、大會十五日第三回滑雪行軍（二十籽）

專門滑雪學校 明春在通成立

【通化】深膺研究擅專滑雪技術名將寺田組主人寺田山助氏、鑑及通化滑雪娛樂事務步趨發展、滑雪俱樂部期囊成滑雪精巧技術、預定九年春開設滑雪學校、及講習會、讀各縣嗜滑雪學者大有人在、屆期學者之住宿處頗感覺困難、氏謀該滑雪俱樂發展計向滑雪俱樂部提供、願將已宅無料收容學者住宿、以免彼遠客投宿之難關、比等美舉、滑雪俱樂部員皆歡欣萬分云、

滑雪學校參加者限定三百五十名、該俱樂部優遇外來參加者、曾與通化旅館業折衝、頗得旅館業諒解援助、規定一人宿食（一日三餐日系旅館）費五元、倘若日系旅館不足支配時、則就滿系旅館住宿、代價同上、

跳躍台竣工

【通化】自去年十月間松村組承建設之通化南山滑雪場跳躍台、自施工建築迄今節節進行預定本年十二月十五日全部工程告竣云、

市制準備委會 省次長任委員長

【通化】通化市制實施準備委員會、二十七日午後一時於省會議室舉開、席上對市區劃等加以充分協議、倘市制委員及幹事組成、由省次長任委員長、省各科科長出委員、幹事長爲高田副縣長、縣各科長擔任幹事云、

新省次長登廳 對職員致訓話

【通化】通化省新省次長盛長次郎氏、已於二十七日晚蒞任、二十八日即登廳視事並與中島次長行交代事宜、同午後二時招集全體省署職員致新任訓話云、

本年救濟貧民食糧 已由縣方擬具回收辦法

【濛江】本縣去歲因遭受冷霜雪關係、以致民食缺乏、縣長夏藹隆氏、副縣長佐藤誠一郎氏、爲救濟一般待哺之民衆、積極設法一再與省方連絡計、先後貸與各色食糧二千二百九十七石、有奇一般民衆藉此得免爲餓殍、今秋天賜大有之年、特別豐收、縣方近爲清理計、業經規定回收辦法、凡貸出食糧、應如左記價格返還現金、縣內購入包米、每斗平均二元五角、縣外購入包米每斗平均三元八角、（運費含）縣外運入小米每斗平均八元、縣外運入高每斗餘五元、

佈教証明書 通飭前往領取

【輯安】輯安縣屬佈教者身份確保、曩經縣當局教育股通報系呈請省方、茲經認可、同佈教者身份証明書、已於日昨領發到縣、礙教系當局刻正通飭佈教者前往領取云

滑雪俱樂部 舉開委員會

【通化】通化滑雪俱樂部二十七日午後七時假龍泉飯店舉開委員會、對左記諸種事項加以協議、一、本年度行事協議之件、二、準備年末滑雪客來通之件、三、補充任定委員之件、四、推薦江淺營林署長任委員長之件、

經濟講習會 開始舉行

【輝南】自十一月二十九日迄至十二月一日於輝南縣公署所舉開之日系職員經濟講習會、已依預定之日程開始舉行、講師由省商工科堀內統制股長、經濟保安科尾崎警正、農林科杉浦技士等担任、尙講習事項如次、1、關於農產物蒐貨之件、2、關於統制經濟之件、3、關於物價統制之件

渾江浮流氷絮

【桓仁】近數日天氣日漸寒冷、今晨（本月二十二日）寒暑表水銀柱已降至零下十度矣、環繞桓仁之渾江滿浮氷絮、枚枚流下、車輛因之停止、僅留小舟擺渡行人、諒三四日內即能封固云、

汽車不愼 軋傷幼童

【桓仁】二十三日午後四時許、有安東運輸公司之汽車來桓、行至城內大街三井洋行（鮮商）門前、適有該行之小孩、在道通行、被該汽車碾仆輪下、當停車查看、見幼童腿部負有傷損、即刻送附近之西醫汝舟醫院治療云、

實踐教育建國使命 各教育區開催整會

【濛江】本縣爲達成非常時下教育建國使命並使衛村學校擊然三位一体之趣旨勇往邁進茲者縣方規定於十一月十六日對各教育區委員會開催整備會議計出席人員爲各教育區委員長、經署長及縣派遣員委員一般及地方名望者議案一委員會整備關係事項、一、學校社會教育機興廳革關係事項、一、委員會則內規定關係事項、二、事業經過報告 三、舉行舊組合解散式 五、組合員加入 六、役員改選 七、散會

西川家被賊光顧

【通化】雲行區門牌十六號福朗家咖啡店之從業員西川操（二六）私宅住於環城區十牌二十二號、二十五日午后三時回家取物發見家室被盜、窃去手表、座鐘等類、約値時價一百五十餘元、當具盜難屆呈報警察署代爲緝補窃賊云、

柳河豚肉缺乏

【柳河】豚肉盡日堪稱足用但近日來持錢買肉者多肉商售肉者少大感供不應求之勢、豚肉於本街亦忽陷於缺乏云、

時局講演大會 官民參加極爲踴躍

【輯安】輯該縣下國民洞悉現代諸般情勢、同時爲喚起人民戒煙除酒、往自肅日戒經上週進起見、日昨二三日午前十時開始假興安國民實踐學校院內、由通化省公署金川事務官、理善會長張明新、紅卍字會長宮錫九、道德會長神存想等氏、開催時局講演大會、參加聽衆縣公署全體職員、以及各機關各小學校生徒、以及本街各區紳商民等五百餘人、莫不傾注靜聽、直至正午十二時許始散云、

製菓會社創立會

【安東】期市民榮養補給之萬全、而進行計劃設之安東製菓株式會社、原料一切由生必支店及關係機關、周旋之下有確保之希望、利用市內未使用之製菓具器、設立資本十二萬圓之會社、決定於關係業者之協議、近將舉開創立總會、決定事業計劃、及其他具体策云、

弘報部懇親會

【通化】通化省弘報部期與關係者聯歡計、乃於十一月二十九日午後二時假龍泉飯店舉行懇親會、到各弘報關係者三十餘名、至五時許始謂散會云、

針織組合改名

【安東】安東市針織組合爲期事務擴充計、將針織業組合解散、而改名「編織工業組合」昨函請各關係機關及舊組合役員者、於廿八日午後一時假市商工會開組合役員臨時總會、其舉行之事項如下云、一、舊組合決算報告

謀郵務簡捷 郵局旁建車庫

【通化】通化郵政局隨本街郵政事務之長足進展、郵遞信件等亦隨而增加、爲便利並謀郵務簡捷化計、乃擴充郵車等、於郵局旁建車庫其資約一萬五千餘圓云、

伴同通化制實施 建滿人電影院

【通化】明年度爲滿洲建國十周年紀念、通化市制亦同時實施、大通化之繁榮良可期得、本此新京滿當局爲對象之電影院、同院已由梅本包工組負責建築工程事宜、工費除官方配給之資材外、共需費四萬五千圓、本年內地基等可望竣了、全部預定明年七月二十五日竣工云、

各線長途汽車 時間一部變更

【通化】鐵道局營自動車區通化城內支店、爲節約汽油起見、自十二月一日起、向各線設之長途汽車時間變更如左、

桓仁＝午前八時通化發以後滙江精米時午后一時加車一次

大泉源＝午前十時半通化發快大茂子、休止

花甸子＝午前八時半通化發頭道溝子午前十二時通化發

包工頭剝奪工資 復毆傷工人

【通化】劉國均現年十七歲、原籍樺甸縣人、數月前遂包工頭目朱金玉者、赴北滿一帶充當苦力、因北滿工程竣工、本月上旬全部工人三十餘名來通、承攬修築南砬子頭工事、十一月二八日因天降大雪、未克工作、工人全體休工、劉國均爲充當苦力迄今三個月之久、工資一文未給、際此嚴寒期臨、金風刺骨、無褒衣服禦寒購備、趁此休工之日、當向苦力頭朱金玉索討工資、朱乃專精前勒工人之術、觸彼之怒、當用鐵柄向劉之頭部猛擊、稍一躲閃、陡壓當軍、連擊數下、滿面血流模糊、劉脫登跑到警察署請求保護該署派人去傳、朱畏罪逃避現正搜捕中、

雪地不利高跟鞋 打字員仰面朝天

【通化】二十八日晚、雪止天霽、遍地銀粉厚舖約尺許、有某會社打字員、下班就歸家之途、行抵毛家油坊胡衕掩南、因雪深路滑、不辨坎坷是否平坦、以致蹣步跋涉維艱、一時失神、來一個仰面朝天、混身變成白粉雪人、行人觀擊大笑、咸稱她不會滑雪技術、她在羞忿之下、也無所辯白、一躍躱跡、勉強支持站起、自認倒氣、匆匆向南而去、行人恰知此鞋非輕、願彼等千古之恨、希穿高跟鞋者遇有降雪之日、愼行於路云、

優待國兵家族

【寬甸】入伍國兵已分二期赴省、並調查家族狀況反官民之待遇如何、經其調查後、乃詳知縣各界之優遇待遇、不但官家待遇慰問極其盛厚、即一般比鄰與鄰校學生、亦竭力援助斬、耘收割、所以國兵萬分欣慰云、

疥癬 伯龍氏皮膚外科藥專治疥瘡各種皮癬疥瘡 數服無不除根 每打二元 奉天市大南門 永年堂

心口疼 伯龍氏心口疼藥主治心口疼痛肝胃氣痛消化不良等症服後立顯奇效 每打六元・半打三元 奉天市大南門 永年堂

腳氣 伯龍氏腳氣藥水主治各種腳氣凡腳發奇癢及流水奇痛者搽之無不立效 每打四元・半打二元 奉天市大南門 永年堂

化痔 伯龍氏痔瘡膏主治痔漏化腐止血止痛除舊生新效果如神 望有斯疾者試用之 每打五元・半打二元五角 奉天市大南門 永年堂

調經甘露飲 婦女病效藥 經脈百病赤白帶下 每瓶一元每打拾貳元 奉天市大南街 春爾堂發行

補真丸 馬二琴製 虛勞病效藥 諸虛百損夢遺滑精 每打七元二角 奉天市大南街 春爾堂發行

虎骨花蛇藥酒 頭痛藥 虎骨熊油膏 老福順堂 本堂開設奉天大南關西大什字街 大宗批發到本號面議或函商均可

隴西氏理肺丸 隴西氏清肺散 鴻育堂出品 奉天大西邊門外

雙化積膏 萬靈虎骨酒 特製三腎丸 奉天省許可記 奉天市 德潤堂藥局發行

敝號發售 價格抵廉 品質優良 永不腐蝕 房蓋用重要材料 之代用品 石綿鑵板 奉天市彌生町四六番地 塩本建材商會 電話(三)五七八二番

百萬 ヤムシ蛕藥房 電話三四五五五

天光電影院 日期：二十八日 二十九日 三十日 十二月一日 四日間 新片 陳查禮!! 大破隱身盜 巨片？ 華新公司偉大作品 有聲對白科學偵探 徐幸園 顧梅君 龔秋霞 韓蘭根 主演 請注意・本期內隨票贈送半價券 使用日期計十三日用 自十二月二日起至十二月十四日止

共益舞台 新角到齊特別預告 由京津聘到名角 劉香玉 筱柏岩 松柏岩 馬秀峰 天香玉 燕云霞 星期日 今晚準演

光明電影院 二十七日 二十八日 二十九日 三十日 映演 國華公司出品 濟公活佛 尤光照主演 下期 煙鬼

亞洲電影院 二十八日 二十九日 三十日 十二月一日 國華公司出品 前集 紅杏出墻記 周曼華主演 下期新 隱身術

天樂 二十八日 二十九日 三十日 十二月一日 藝華公司出品 新隱身術 陸路明主 賀賓演 有聲對白巨片

國際劇場 GEKIJOO 南市場 二十九日 三十日 十二月一日 西洋有聲滑稽恐怖巨片 怪人博士 同時加演滿映新聞 下期開演 蘇三艷史 國華公司有聲巨片 電話(二)一六二一番

雲閣電影院 北市場 電話二・五三五九 今日新片 由二十五日 至十二月一日 七天 新華公司驚人貢獻 江南小俠 清裝武俠激鬪驚險機關巨片 優待劵末日有效 陳娟娟 王獻齋 王竹友 姜明 殷秀岑 黃耐霜 主演

光陸電影院 城內 電話四・三六三三 今日新片 由二十五日 至十二月一日 七天 新華公司驚人貢獻 江南小俠 清裝武俠激鬪驚險機關巨片 優待劵末日有效 陳娟娟 王獻齋 王竹友 姜明 殷秀岑 黃耐霜 主演

民益鐵工廠出品

奉天市小西區 工業區 王伯勛

奉天省許可記 安全消臌散 主治一切膵腫水臌氣臌單腹脹等症均有特效 漢醫 王景泉謹啟

パピリオ クレーム 雪花膏

本報更換分社啓事 業務局販賣部啓

奉天東亞書店發行

滿洲帝國 近最修正 統制法令彙編 特價四圓

募集見習工員 滿洲管樂器株式會社 人事課

加茂度量衡器店 奉天市大和區加茂町十三番地 電話2二七七一番

全國國民高等學校入學考試迫近 備之兩大參考書 考試準備全書 入學試題詳解 啓智書店出版部

劉氏樂仙膏 養血保坤丸 老福順堂總售處 劉氏金丹 老福春堂總售處 金剛藥片 老福春堂總批發處

梁宅家傳成藥 治瘋狂羊角風 治痰喘咳吐血 治腎虛滑精病 治經閉赤白帶 治鼠瘡瘰癧瘡 治久淋白濁症 濟世藥房啟

理腎健腦補血養身 黑色固腎丸 黑色固腎丸主治

瑞華氏藥行 大生藥店